

SA ROGER MARTIN

Société anonyme à Conseil d'administration au capital de 4.000.000 euros
Siège social : 4 avenue Jean Bertin - Parc technologique - 21 000 Dijon
016 450 157 R.C.S. Dijon

ASSEMBLEE GENERALE ORDINAIRE ANNUELLE DU 16 JUIN 2025

**RAPPORT DE GESTION SUR LES OPERATIONS DE L'EXERCICE CLOS
LE 31 DECEMBRE 2024**

Mesdames, Messieurs,

Nous vous avons réunis en assemblée générale ordinaire annuelle en application des statuts et des dispositions du Code de commerce pour vous rendre compte de l'activité de la Société au cours de l'exercice clos le 31 décembre 2024, des résultats de cette activité, des perspectives d'avenir et soumettre à votre approbation le bilan et les comptes annuels dudit exercice. Ces comptes sont joints au présent rapport.

Les convocations prescrites par la loi vous ont été régulièrement adressées et tous les documents et pièces prévus par la réglementation en vigueur ont été tenus à votre disposition dans les délais impartis.

SITUATION ET ACTIVITE DE LA SOCIETE AU COURS DE L'EXERCICE ECOULE

Au titre de l'exercice clos le 31 décembre 2024, le chiffre d'affaires hors taxes s'est élevé à 10 783 072,60 euros contre 11.324.838 euros au titre de l'exercice précédent.

Le total des produits d'exploitation s'élève à 11 116 110,39 euros contre 12 349 750,06 euros au titre de l'exercice précédent, les charges d'exploitation correspondantes à 11 874 407,20 euros contre 11 262 190,09 euros au titre de l'exercice précédent. De la sorte, le résultat d'exploitation ressort à (758 296,81) euros contre 1 087 559,97 euros au titre de l'exercice précédent.

Le résultat financier s'élève à 3 405 363,29 euros contre 3 602 284,39 euros au titre de l'exercice précédent. Ce résultat comprend des dividendes encaissés des filiales à hauteur de 5.175.954,68 euros contre 5.447.919,00 euros au titre de l'exercice précédent et autres produits financiers de 1.007.975,09 euros contre 1.948.214,00 euros pour l'exercice précédent.

Le résultat courant avant impôt de l'exercice ressort à 2 647 066,48 euros contre 4 689 844,36 euros au titre de l'exercice précédent.

Compte tenu des éléments ci-dessus, du résultat exceptionnel de (380,92) euros, de la participation des salariés aux résultats de l'entreprise pour 70 427,81 euros et d'un impôt sur les bénéfices de (429 853,00) euros, le résultat de l'exercice se solde par un bénéfice de 3 006 110,75 euros contre un bénéfice de 4 191 970,82 euros au titre de l'exercice précédent.

Au 31 décembre 2024, le total du bilan de la Société s'élevait à 115 561 188,23 euros contre 110 278 886,47 euros pour l'exercice précédent.

Est joint en annexe au présent rapport, le tableau des résultats prévu par l'article R. 225-102 du Code de commerce.

EVOLUTION PREVISIBLE DE LA SITUATION DE LA SOCIETE ET PERSPECTIVES D'AVENIR

Pour le Groupe, nous prévoyons pour 2025 un chiffre d'affaires en augmentation et un résultat d'exploitation stable.

EVENEMENTS INTERVENUS DEPUIS LA CLOTURE DE L'EXERCICE

Il convient de souligner que depuis la clôture de l'exercice la Société a acquis trois nouvelles filiales, à savoir : SASU BUEZA TP ; SASU FAMY TP ; SCI CHAROLLAISE EN BERY.

ACTIVITES EN MATIERE DE RECHERCHE ET DE DEVELOPPEMENT

Eu égard à l'article L. 232-1 du Code de commerce, nous vous informons que la Société a engagé en matière de recherche et de développement au cours de l'exercice des dépenses pour différents projets.

Le montant des dépenses éligible au crédit d'impôt recherche s'élève à 66.152 euros pour un crédit d'impôt recherche de 19.845,67 euros.

Les filiales SETEC, SODIBE, AXIROUTE, MERLOT TP et ENTREPRISE ROGER MARTIN ont également engagé des dépenses en matière de recherche et de développement pour un total cumulé de 414.470 euros pour un crédit d'impôt recherche de 124.341,23 euros.

FILIALES ET PARTICIPATIONS

❖ Pour la société ENTREPRISE ROGER MARTIN

- Chiffre d'affaires de 122.625.878 euros en hausse de 6,55 % par rapport à l'année 2023.
- Résultat courant bénéficiaire : 5 910 798,78 euros contre 4 345 210,63 euros en 2023.
- Résultat net bénéficiaire : 5 009 665,44 euros contre 3 221 698,37 euros en 2023.

Pour l'exercice 2025, le chiffre d'affaires ainsi que les résultats devraient diminuer.

❖ Pour la société S.N.C.T.P

- Chiffre d'affaires de 77.472.958 euros en baisse de 1,21 % par rapport à l'année 2023.
- Résultat courant bénéficiaire : 4 015 625,13 euros contre 2 702 433,52 euros en 2023.
- Résultat net bénéficiaire : 2 644 034,28 euros contre 2 037 910,41 euros en 2023.

Pour l'exercice 2025, le chiffre d'affaires ainsi que les résultats devraient se maintenir au même niveau.

❖ Pour la société ROGER MARTIN AUVERGNE RHONE ALPES

- Chiffre d'affaires de 45.397.905 euros en hausse de 70,77 % par rapport à l'année 2023 suite à l'apport partiel d'actifs de la branche Travaux Publics de la société MOULIN.

- Résultat courant bénéficiaire : 682 456,61 euros contre 177 580,76 euros en 2023.
- Résultat net bénéficiaire : 348 282,73 euros contre 16 914,17 euros en 2023.

Pour l'exercice 2025, le chiffre d'affaires devrait se maintenir au même niveau et les résultats s'améliorer.

❖ **Pour la SOCIETE D'EXPLOITATION DE TRAVAUX ET D'ENROBAGE DU CENTRE (SETEC)**

- Chiffre d'affaires de 33.617.564 euros en hausse de 17,74 % par rapport à l'année 2023.
- Résultat courant bénéficiaire : 993 896,56 euros contre 545 927,17 euros en 2023.
- Résultat net bénéficiaire : 617 983,46 euros contre 433 728,14 euros en 2023.

Pour l'exercice 2025, le chiffre d'affaires ainsi que les résultats devraient se maintenir au même niveau.

❖ **Pour la société AXIROUTE**

- Chiffre d'affaires de 27.091.491 euros en hausse de 5,99 % par rapport à l'année 2023.
- Résultat courant bénéficiaire : 65 312,87 euros contre 601 989,79 euros en 2023.
- Résultat net bénéficiaire : 32 554,98 euros contre 576 392,72 euros en 2023.

Pour l'exercice 2025, le chiffre d'affaires devrait légèrement augmenter et les résultats devraient approcher ceux de 2023.

❖ **Pour la société MERLOT TP**

- Chiffre d'affaires de 17.600.934 euros en baisse de 3,84 % par rapport à l'année 2023.
- Résultat courant déficitaire : (1 194 991,21) euros contre (246 912,33) euros en 2023.
- Résultat net déficitaire : (864 965,58) euros contre (182 394,45) euros en 2023.

Pour l'exercice 2025, le chiffre d'affaires devrait significativement diminuer et nous attendons un résultat positif.

❖ **Pour la société SMB**

- Chiffre d'affaires de 9.049.182 euros en baisse de 15,30 % par rapport à l'année 2023.
- Résultat courant bénéficiaire : 321 189,96 euros contre (64 578,16) euros en 2023.
- Résultat net bénéficiaire : 283 451,10 euros contre (35 247,27) euros en 2023.

Pour l'exercice 2025, le chiffre d'affaires ainsi que les résultats devraient se maintenir au même niveau.

❖ **Pour la société SM. CONSTRUCTION**

- Chiffre d'affaires de 19.614 223 euros en baisse de 15,56 % par rapport à l'année 2023.
- Résultat courant bénéficiaire : 1 320 596,51 euros contre 1 137 819,85 euros en 2023.
- Résultat net bénéficiaire : 980 879,36 euros contre 765 824,18 euros en 2023.

Pour l'exercice 2025, le chiffre d'affaires ainsi que les résultats devraient se maintenir au même niveau.

❖ **Pour la société SOCIETE CHAROLLAISE DE TRAVAUX PUBLICS**

- Chiffre d'affaires de 7.337.957 euros pour un exercice de 9 mois en baisse de 18,97 % par rapport à l'année 2023 pour un exercice de 12 mois.
- Résultat courant bénéficiaire : 136 156,44 euros contre 122 280,15 euros en 2023.
- Résultat net bénéficiaire : 11 750,54 euros contre 128 483,97 euros en 2023

Pour l'exercice 2025, le chiffre d'affaires ainsi que les résultats devraient augmenter.

❖ **Pour la société ENTREPRISE DEMONGEOT**

- Chiffre d'affaires de 7.950.375 euros en baisse de 37,53 % par rapport à l'année 2023 à la suite de la cession le 1^{er} janvier 2024 du fonds de commerce de l'activité Tertiaire Bâtiment à RM Facilities.
- Résultat courant bénéficiaire : 320 082,00 euros contre (6 299,49) euros en 2023.
- Résultat net bénéficiaire : 352 611,17 euros contre (16 526,97) euros en 2023.

Pour l'exercice 2025, le chiffre d'affaires ainsi que les résultats devraient se maintenir au même niveau.

❖ **Pour la société ENTREPRISE HENRI MARTIN**

- Chiffre d'affaires de 2.440.136 euros en baisse de 8,26 % par rapport à l'année 2023.
- Résultat courant bénéficiaire : 60 522,08 euros contre 172 462,51 euros en 2023.
- Résultat net bénéficiaire : 45 651,19 euros contre 123 721,83 euros en 2023.

Pour l'exercice 2025, le chiffre d'affaires ainsi que les résultats devraient se maintenir au même niveau.

❖ **Pour la société SO.DI.BE.**

- Chiffre d'affaires de 5.025.092 euros en baisse de 12,32 % par rapport à l'année 2023.
- Résultat courant bénéficiaire : 646 286,65 euros contre 722 842,99 euros en 2023.
- Résultat net bénéficiaire : 445 036,80 euros contre 535 859,31 euros en 2023.

Pour l'exercice 2025, le chiffre d'affaires ainsi que les résultats devraient se maintenir au même niveau.

❖ **Pour la société RMG**

- Chiffre d'affaires de 10.206.853 euros en hausse de 42,54 % par rapport à l'année 2023. suite à l'apport partiel d'actifs de la branche exploitation de carrières de la société MOULIN.
- Résultat courant déficitaire : (104 656,91) euros contre 233 715,11 euros en 2023.
- Résultat net bénéficiaire : 96 972,44 euros contre 241 258,21 euros en 2023.

Pour l'exercice 2025, le chiffre d'affaires ainsi que les résultats devraient augmenter.

❖ **Pour la société APL ENROBAGE (APLE)**

- Chiffre d'affaires de 7.673.724 euros en hausse de 3,15 % par rapport à l'année 2023.
- Résultat courant bénéficiaire : 56 325,75 euros contre 110 349,68 euros en 2023.
- Résultat net bénéficiaire : 54 232,71 euros contre 104 549,95 euros en 2023.

Pour l'exercice 2025, le chiffre d'affaires ainsi que les résultats devraient se maintenir au même niveau

❖ **Pour la société F.L.E.U.R.**

- Chiffre d'affaires de 3.269.148 euros en hausse de 142,38 % par rapport à l'année 2023.
- Résultat courant bénéficiaire : 62 869,51 euros contre 8 971,87 euros en 2023.
- Résultat net bénéficiaire : 30 135,28 euros contre 10 827,20 euros en 2023.

Pour l'exercice 2025, le chiffre d'affaires ainsi que les résultats devraient se maintenir au même niveau.

❖ **Pour la société VAL DE SAONE ENROBES (VALSE)**

- Chiffre d'affaires de 9.273.706 euros en hausse de 14,57 % par rapport à l'année 2023.
- Résultat courant bénéficiaire : 223 402,20 euros contre (19 686,05) euros en 2023.
- Résultat net bénéficiaire : 220 955,07 euros contre (27 552,39) euros en 2023.

Pour l'exercice 2025, le chiffre d'affaires ainsi que les résultats devraient se maintenir au même niveau.

❖ **Pour la société SABEVI**

- Chiffre d'affaires de 12.925.207 euros en hausse de 1,39 % par rapport à l'année 2023.
- Résultat courant déficitaire : (234 449,46) euros contre (326 682,74) euros en 2023.
- Résultat net déficitaire : (246 158,94) euros contre (246 438,98) euros en 2023.

Pour l'exercice 2025, le chiffre d'affaires devrait se maintenir et nous attendons un résultat positif.

❖ **Pour la SOCIETE VITICOLE DU DOMAINE DE LA PINTE**

- Chiffre d'affaires de 1.130.859 euros en hausse de 7,93 % par rapport à l'année 2023.
- Résultat d'exploitation déficitaire : (444 545,96) euros contre (56 383,59) euros en 2023.
- Résultat net déficitaire : (585 890,30) euros contre (177 713,39) euros en 2023.

Pour l'exercice 2025, le chiffre d'affaires devrait se maintenir au même niveau et nous attendons un résultat proche de l'équilibre.

❖ **Pour la société EST LYONNAIS GRANULATS (ELG)**

- Chiffre d'affaires de 3.288.425 euros en baisse de 3,97 % par rapport à l'année 2023.
- Résultat courant bénéficiaire : 87 178,61 euros contre 21 034,60 euros en 2023.
- Résultat net bénéficiaire : 258 678,55 euros contre 48 462,96 euros en 2023.

Pour l'exercice 2025, le chiffre d'affaires ainsi que les résultats devraient se maintenir au même niveau.

❖ **Pour la société BUGNON CONSTRUCTION**

Le chiffre d'affaires de l'activité de location d'immeubles s'élève à 314.265 CHF.

❖ **Pour la société CHARME**

- Chiffre d'affaires de 1.798.177 euros en hausse de 7,21 % par rapport à l'année 2023.
- Résultat courant déficitaire : (219 080,56) euros contre (289 782,00) euros en 2023.
- Résultat net déficitaire : (150 876,50) euros contre (341 186,31) euros en 2023.

Pour l'exercice 2025, le chiffre d'affaires ainsi que les résultats devraient se maintenir au même niveau.

❖ **Pour la société MOULIN ENVIRONNEMENT**

- Chiffre d'affaires de 5.827.869 euros en baisse de 70,78 % par rapport à l'année 2023 à la suite de l'apport des branches d'activité Travaux Publics à RM AURA et Carrières à RMG.
- Résultat courant bénéficiaire : 400 842,86 euros contre 394 184,97 euros en 2023.
- Résultat net bénéficiaire : 330 639,70 euros contre 277 941,25 euros en 2023.

Pour l'exercice 2025, le chiffre d'affaires ainsi que les résultats devraient se maintenir au même niveau.

❖ **Pour la société VELAY ENROBES**

- Chiffre d'affaires de 2.409.575 euros en hausse de 2,59 % par rapport à l'année 2023.

- Résultat courant bénéficiaire : 114 709,79 euros contre 181 171,20 euros en 2023.
- Résultat net bénéficiaire : 71 331,82 euros contre 124 492,88 euros en 2023.

Pour l'exercice 2025, le chiffre d'affaires ainsi que les résultats devraient se maintenir au même niveau.

❖ **Pour la société ROGER MARTIN PROMOTION**

- Chiffre d'affaires de 567.619 euros en baisse de 45,99 % par rapport à l'année 2023.
- Résultat courant bénéficiaire : 352 608,08 euros contre 566 348,97 euros en 2023.
- Résultat net bénéficiaire : 144 935,08 euros contre 334 017,97 euros en 2023.

Cette société détient des sociétés d'aménagement de foncières et des sociétés de construction-vente créées pour chaque programme de construction.

Pour l'exercice 2025, le chiffre d'affaires et les résultats devraient augmenter.

❖ **Pour la société RM ENERGIES**

- Chiffre d'affaires de 159.216 euros en baisse de 9,81 % par rapport à l'année 2023.
- Résultat courant bénéficiaire : 162 907,91 euros contre 178 708,80 euros en 2024.
- Résultat net bénéficiaire : 122 162,91 euros contre 132 557,80 euros en 2023.

Pour l'exercice 2025, le chiffre d'affaires ainsi que les résultats devraient se maintenir au même niveau.

❖ **Pour la société RM FACILITIES**

- Chiffre d'affaires de 5.360.281 euros en augmentation de 298 % par rapport à l'année 2024 à la suite de l'acquisition le 1^{er} janvier 2024 du fonds de commerce de l'activité Tertiaire Bâtiment de l'Entreprise Demongeot.
- Résultat courant déficitaire : (705.593) euros contre 40.644 euros en 2023.
- Résultat net déficitaire : 122 162,91 euros contre 132 557,80 euros en 2024.

Pour l'exercice 2025, le chiffre d'affaires devrait augmenter et les résultats devraient redevenir positifs.

❖ **Pour la société ROGER MARTIN PATRIMOINE**

- Chiffre d'affaires de 180 489 contre un chiffre d'affaires nul en 2023.
- Résultat courant déficitaire : (421 463,60) euros contre (63 776,85) euros en 2023.
- Résultat net déficitaire : (566.118) euros contre 21.759 euros en 2023

Pour l'exercice 2025, le chiffre d'affaires devrait augmenter et le résultat d'exploitation devenir positif

Les budgets établis pour l'ensemble des sociétés du groupe pour l'exercice 2025 prévoient une légère augmentation du chiffre d'affaires et une stabilité du résultat d'exploitation.

Prises de participation

Au cours de l'exercice écoulé, notre société a acquis la totalité des titres de la Société Charollaise de Travaux Publics.

Cession de participations

Au cours de l'exercice écoulé, notre Société n'a pas effectué de cessions de participation.

SOCIETES CONTROLEES

Nous vous rappelons que notre Société contrôle en 2025 au sens de l'article L. 233-3 du Code de commerce les sociétés suivantes :

Dénomination des sociétés contrôlées	Pourcentage de détention
ENTREPRISE ROGER MARTIN	100,00 %
S.N.C.T.P	100,00 %
ROGER MARTIN AUVERGNE RHONE ALPES	100,00 %
SETEC	100,00 %
AXIROUTE	100,00 %
MERLOT TP	100,00 %
SMB	100,00 %
RM FACILITIES	100,00 %
SOCIETE CHAROLLAISE DE TRAVAUX PUBLICS	100,00 %
BUESA TP	100,00 %
FAMY TP	100,00 %
ENTREPRISE HENRI MARTIN	100,00 %
RMG	100,00 %
SO.DI.BE	100,00%
SABEVI	100,00%
ENTREPRISE DEMONGEOT	100,00%
SOCIETE VITICOLE DU DOMAINE DE LA PINTE	100,00%
BUGNON Construction SA,	100,00 %
MOULIN ENVIRONNEMENT	100,00 %
VELAY ENROBES	100,00 %
RM ENERGIES	100,00 %
SM. CONSTRUCTION	97,50 %
FLEUR	74,00 %
VAL DE SAONE ENROBES	61,00 %
LA LAUZIERE DU PERTUIS	57,74 %
CHARME	50,00 %
APLE	33,33 %
ELG	33,33%
PERVAL	33,33 %
SAFAC	23,97 %
RHONE SUD ENROBES	29,87 %

ROGER MARTIN PATRIMOINE.....	33,33 %
ROGER MARTIN PROMOTION.....	33,33 %
SNC LE DOMAINE DU CHATEAU.....	33,30 %
SCCV VENDOME.....	33,30 %
SCCV ELYSEE FONTAINE.....	33,30 %
SCI LES FIOTTES.....	100,00 %
SCI CHAROLLAISE EN BERRY.....	100,00 %
SCI DES CAVES DE LA PINTE.....	99,90 %
SCI DU RAIL.....	50,00 %
SCI CHAMPAGNE.....	99,90 %
SCI TETRE LANDRY.....	50,00 %
SCI RMD IMMO.....	50,00 %
SCI LA GRANDE TUILERIE.....	42,86 %

PARTICIPATION DES SALARIES AU CAPITAL

Conformément aux dispositions de l'article L. 225-102 du Code de commerce, nous vous rendons compte de l'état de la participation des salariés au capital de la Société au dernier jour de l'exercice, soit le 31 décembre 2024 : Néant.

INFORMATION SUR LES DELAIS DE PAIEMENT

En application des dispositions du Code de commerce, nous vous indiquons la décomposition, conformément à l'arrêté du 20 mars 2017 des délais de paiement de nos fournisseurs et clients, **dans le tableau ci-après annexé**, faisant apparaître les factures reçues et émises non réglées à la date de clôture de l'exercice dont le terme est échu.

IMPACT SOCIAL ET ENVIRONNEMENTAL DE L'ACTIVITE ET LUTTE CONTRE LES DISCRIMINATIONS - ENGAGEMENTS DE LA SOCIETE EN FAVEUR DE L'ECONOMIE CIRCULAIRE

Conformément aux dispositions légales article L 225-102-1 du code de commerce, la Déclaration de Performance Extra-Financière, annexée au présent rapport de gestion, centralise l'information sociale et environnementale que nous vous devons.

Cette déclaration détaille les politiques sociales visant à mobiliser nos salariés et à renforcer la culture de la Sécurité, les actions menées afin de réduire nos impacts environnementaux, notre participation au développement des Territoires, et notre politique d'innovation. Notre charte du « bien vivre ensemble » complète cette déclaration.

PRESENTATION DES COMPTES ANNUELS

Les comptes annuels de l'exercice clos le 31 décembre 2024 que nous soumettons à votre approbation ont été établis conformément aux règles de présentation et aux méthodes d'évaluation prévues par la réglementation en vigueur.

Les règles de présentation et les méthodes d'évaluation retenues sont identiques à celles de l'exercice précédent.

COMPTES CONSOLIDES

Au 31 décembre 2024, le périmètre de consolidation du Groupe SA ROGER MARTIN est identique à celui de l'exercice précédent à l'exception des arrêts et créations de société en participation et de l'intégration de la Société Charollaise de Travaux Publics.

Les comptes consolidés, établis sur la base des comptes sociaux arrêtés au 31 décembre 2024 font apparaître une situation nette consolidée de 100.222 K€, contre 94.549 K€ pour l'exercice précédent :

- part Groupe 99.777 K€ contre 94.231 K€ pour l'exercice précédent
- part hors Groupe 445 K€ contre 318 K€ pour l'exercice précédent

Cette situation nette ne comprend aucune réévaluation d'actif ni prime de fusion, en dehors des écarts d'acquisition pour un montant net de 20.993K€.

La trésorerie consolidée au 31 décembre 2024 s'élève à 92.178 K€ contre 84.869 K€ pour l'exercice précédent.

Le résultat net consolidé s'élève à 7.686 K€

Le résultat net « part Groupe » s'élève à 7.559 K€ contre 8.161 K€ pour l'exercice précédent.

Ce résultat a été obtenu grâce à un chiffre d'affaires pour l'année 2024 en hausse de 7,3% à 417.012 K€ contre 388.471 K€ au titre de l'exercice précédent.

Les montants figurant dans les comptes consolidés proviennent pour la plus grande partie des activités « Travaux Publics ».

Pour le Groupe, nous prévoyons pour 2025 un chiffre d'affaires et un résultat d'exploitation 2025 en augmentation, notamment à la suite de l'acquisition début janvier 2025 des sociétés BUESA TP & FAMY TP.

Nous vous demandons conformément aux articles L. 225-100 et L. 233-16 du Code de commerce de bien vouloir approuver les comptes consolidés qui vous sont présentés.

AFFECTATION DU RESULTAT

Nous vous proposons d'affecter le bénéfice de l'exercice s'élevant à 3 006 110,75 euros de la manière suivante :

- A titre de dividendes*1 500 000,00 euros
- Au compte « autres réserves » (le solde)..... 1 506 110,75 euros

Principe : la FLAT TAX

Conformément aux dispositions en vigueur, ce dividende n'est pas assorti d'un avoir fiscal, mais il permet aux bénéficiaires de dividendes personnes physiques, fiscalement domiciliées en France de payer 12,80% d'impôt et 17,20% de prélèvement sociaux sur l'ensemble des sommes perçues. Ils ne pourront en effet plus bénéficier de l'abattement de 40% et la CSG réglée ne sera pas déductible.

Option pour le barème progressif à l'impôt sur le revenu

Contrairement au principe de la FLAT TAX, le bénéficiaire des dividendes peut renoncer à l'application de la FLAT TAX en optant pour le barème progressif à l'impôt sur le revenu.

Dans ce cas, il bénéficie d'un abattement de 40% calculé sur la totalité du montant des dividendes.

Les dividendes après abattement étant imposés au barème progressif à l'impôt sur le revenu et aux prélèvements sociaux pour les personnes physiques fiscalement domiciliées en FRANCE.

Montant - Mise en paiement - Régime fiscal du dividende

Le dividende unitaire est donc de 150 euros.

Le dividende en numéraire sera mis en paiement au siège social à compter de ce jour.

Ce dividende est soumis, pour les personnes physiques, à un prélèvement forfaitaire unique (PFU) de 12,8% auquel s'ajoutent les prélèvements sociaux de 17,2%, soit une taxation globale de 30%. Le PFU s'applique de plein droit à défaut d'option pour le barème progressif de l'IR.

Rappel des dividendes distribués

Conformément aux dispositions de l'article 243 bis du Code général des impôts, nous vous rappelons que les sommes distribuées à titre de dividendes, pour les trois exercices précédents, ont été les suivantes :

Exercice	Nombre d'actions	Dividende par action	Dividendes éligibles à l'abattement*
31/12/2023	10.000	150 euros	Oui*
31/12/2023	10.000	100 euros	Oui*
31/12/2021	10.000	30 euros	Oui*

* Conformément aux dispositions en vigueur, ce dividende n'est pas assorti d'un avoir fiscal, mais il ouvre droit, au profit des actionnaires personnes physiques, fiscalement domiciliés en France, à un abattement calculé sur la totalité de son montant. Les prélèvements sociaux sur les dividendes versés aux personnes physiques, fiscalement domiciliées en France, sont précomptés à la source (taux en vigueur de 17,20%).

DEPENSES SOMPTUAIRES ET CHARGES NON DEDUCTIBLES FISCALEMENT

Conformément aux dispositions des articles 223 quater et 223 quinquies du Code général des impôts, nous vous signalons que les comptes de l'exercice écoulé prennent en charge une somme de 147.886 euros, correspondant à des dépenses non déductibles fiscalement. Par conséquent, l'impôt supporté en raison desdites dépenses et charges s'élève à 36.972 euros.

SITUATION DES MANDATS DES ADMINISTRATEURS, DU DIRECTEUR GENERAL ET DES DIRECTEURS GENERAUX DELEGUES

Le Conseil d'administration examine la situation des différents mandats et constate qu'aucun mandat n'arrive à échéance.

SITUATION DU MANDAT DES COMMISSAIRES AUX COMPTES

Le mandat de la société ENDRIX COUREAU, Commissaire aux comptes titulaire, étant arrivé à expiration, nous vous proposons de le renouveler pour une période de 6 exercices, soit jusqu'à l'assemblée générale qui aura à statuer sur les comptes clos au 31 décembre 2030.

CONTROLE DES COMMISSAIRES AUX COMPTES

Conformément aux dispositions législatives et réglementaires, nous tenons à votre disposition les rapports de vos Commissaires aux comptes.

Enfin, vous aurez à vous prononcer sur l'attribution de jetons de présence à votre Conseil d'administration.

CONCLUSION

Nous espérons que les résolutions qui vous sont proposées recevront votre agrément et que vous voudrez bien donner quitus de sa gestion à votre Président, pour l'exercice écoulé.

Fait à **Dijon**,
Le **30 mai 2025**.

LE PRESIDENT DU CONSEIL D'ADMINISTRATION

Monsieur Vincent MARTIN

Signé par :

70B424082DBA481...

SA ROGER MARTIN

Société anonyme à Conseil d'administration au capital de 4.000.000 euros
Siège social : 4 avenue Jean Bertin - Parc technologique - 21 000 Dijon
016 450 157 R.C.S. Dijon

EXERCICE CLOS LE 31 DECEMBRE 2024

**PROPOSITION D'AFFECTATION DU RESULTAT ET RESOLUTION ADOPTEE PAR
L'ASSEMBLEE GENERALE ORDINAIRE ANNUELLE DU 16 JUIN 2025**

DEUXIEME RESOLUTION

L'assemblée générale décide d'affecter le bénéfice de l'exercice s'élevant à 3 006 110,75 euros de la manière suivante :

- A titre de dividendes* 1.500.000,00 euros
- Au compte « autres réserves » (le solde)..... 1 506 110,75 euros

Principe : la FLAT TAX

Conformément aux dispositions en vigueur, ce dividende n'est pas assorti d'un avoir fiscal, mais il permet aux bénéficiaires de dividendes personnes physiques, fiscalement domiciliées en France de payer 12,80% d'impôt et 17,20% de prélèvement sociaux sur l'ensemble des sommes perçues. Ils ne pourront en effet plus bénéficier de l'abattement de 40% et la CSG réglée ne sera pas déductible.

Option pour le barème progressif à l'impôt sur le revenu

Contrairement au principe de la FLAT TAX, le bénéficiaire des dividendes peut renoncer à l'application de la FLAT TAX en optant pour le barème progressif à l'impôt sur le revenu. Dans ce cas, il bénéficie d'un abattement de 40% calculé sur la totalité du montant des dividendes.

Les dividendes après abattement étant imposés au barème progressif à l'impôt sur le revenu et aux prélèvements sociaux pour les personnes physiques fiscalement domiciliées en FRANCE.

Montant - Mise en paiement - Régime fiscal du dividende

Le dividende unitaire est donc de 150 euros.

Le dividende en numéraire sera mis en paiement au siège social à compter de ce jour.

Ce dividende est soumis, pour les personnes physiques, à un prélèvement forfaitaire unique (PFU) de 12,8% auquel s'ajoutent les prélèvements sociaux de 17,2%, soit une taxation globale de 30%. Le PFU s'applique de plein droit à défaut d'option pour le barème progressif de l'IR.

Rappel des dividendes distribués

Conformément aux dispositions de l'article 243 bis du Code général des impôts, nous vous rappelons que les sommes distribuées à titre de dividendes, pour les trois exercices précédents, ont été les suivantes :

Exercice	Nombre d'actions	Dividende par action	Dividendes éligibles à l'abattement*
31/12/2023	10.000	150 euros	Oui*
31/12/2022	10.000	100 euros	Oui*
31/12/2021	10.000	30 euros	Oui*

* Conformément aux dispositions en vigueur, ce dividende n'est pas assorti d'un avoir fiscal, mais il ouvre droit, au profit des actionnaires personnes physiques, fiscalement domiciliés en France, à un abattement calculé sur la totalité de son montant. Les prélèvements sociaux sur les dividendes versés aux personnes physiques, fiscalement domiciliées en France, sont précomptés à la source (taux en vigueur de 17,20%).

Fait à **Dijon**,
Le **16 juin 2025**.

LE PRESIDENT DIRECTEUR GENERAL

Monsieur Vincent MARTIN

Signé par :

Vincent MARTIN

70B424082DBA481...

**CERTIFIÉ CONFORME
A L'ORIGINAL**

SAS Endrix COUREAU
Commissaire aux comptes
6 boulevard Clemenceau
21000 DIJON

SAS ANDERLAINE AUDIT
Commissaire aux comptes
82 rue de la petite eau – CS 80030
73290 LA MOTTE SERVOLEX

SA ROGER MARTIN

4 avenue Jean Bertin
21000 DIJON

**RAPPORT DES COMMISSAIRES AUX COMPTES
SUR LES COMPTES CONSOLIDES**

Exercice clos le 31 décembre 2024

A l'assemblée générale de la société SA ROGER MARTIN

Opinion

En exécution de la mission qui nous a été confiée par votre Assemblée Générale, nous avons effectué l'audit des comptes consolidés de la société SA ROGER MARTIN relatifs à l'exercice clos le 31 décembre 2024, tels qu'ils sont joints au présent rapport.

Nous certifions que les comptes consolidés sont, au regard des règles et principes comptables français, réguliers et sincères et donnent une image fidèle du résultat des opérations de l'exercice écoulé ainsi que de la situation financière et du patrimoine, à la fin de l'exercice, de l'ensemble constitué par les personnes et entités comprises dans la consolidation.

Fondement de l'opinion

Référentiel d'audit

Nous avons effectué notre audit selon les normes d'exercice professionnel applicables en France. Nous estimons que les éléments que nous avons collectés sont suffisants et appropriés pour fonder notre opinion.

Les responsabilités qui nous incombent en vertu de ces normes sont indiquées dans la partie « Responsabilités des Commissaires aux comptes relatives à l'audit des comptes consolidés » du présent rapport.

Indépendance

Nous avons réalisé notre mission d'audit dans le respect des règles d'indépendance prévues par le Code de commerce et par le Code de déontologie de la profession de Commissaire aux comptes, sur la période du 1^{er} janvier 2024 à la date d'émission de notre rapport.

Justification des appréciations

En application des dispositions des articles L. 821-53 et R. 821-180 du Code de commerce relatives à la justification de nos appréciations, nous portons à votre connaissance les appréciations suivantes qui, selon notre jugement professionnel, ont été les plus importantes pour l'audit des comptes annuels de l'exercice.

Estimations et évaluations comptables

Les écarts d'acquisition, dont le montant net figurant au bilan au 31 décembre 2024 s'établit à 20.933 K€, ont fait l'objet de tests de dépréciation selon les modalités décrites dans la note 2.2. de l'annexe des comptes consolidés.

Nous avons examiné les modalités de mise en œuvre de ces tests ainsi que les prévisions de flux de trésorerie et hypothèses utilisés, revu les calculs conduisant aux montants de l'évaluation comptabilisée et nous avons vérifié que la note 2.2. de l'annexe des comptes consolidés donne une information appropriée.

Les notes 4.9 et 5.7 de l'annexe précisent les modalités de constitution des provisions pour couvrir les risques et charges.

Nos travaux ont consisté à apprécier les données et les hypothèses sur lesquelles se fondent ces estimations, à revoir les calculs effectués par le groupe, à comparer les estimations

comptables des périodes précédentes avec les réalisations correspondantes et à examiner les procédures d'approbation de ces estimations par la direction.

Les appréciations ainsi portées s'inscrivent dans le contexte de l'audit des comptes consolidés pris dans leur ensemble et de la formation de notre opinion exprimée ci-avant. Nous n'exprimons pas d'opinion sur des éléments de ces comptes consolidés pris isolément.

Vérifications spécifiques

Nous avons également procédé, conformément aux normes d'exercice professionnel applicables en France, aux vérifications spécifiques prévues par les textes légaux et réglementaires des informations relatives au groupe, données dans le rapport de gestion du conseil d'administration.

Nous n'avons pas d'observation à formuler sur leur sincérité et leur concordance avec les comptes consolidés.

Nous attestons que la déclaration consolidée de performance extra-financière prévue par l'article L.225-102-1 du Code de commerce figure dans les informations relatives au groupe données dans le rapport de gestion, étant précisé que, conformément aux dispositions de l'article L.823-10 de ce Code, les informations contenues dans cette déclaration n'ont pas fait l'objet de notre part de vérifications de sincérité ou de concordance avec les comptes consolidés.

Responsabilités de la direction et des personnes constituant le gouvernement d'entreprise relatives aux comptes consolidés

Il appartient à la direction d'établir des comptes consolidés présentant une image fidèle conformément aux règles et principes comptables français ainsi que de mettre en place le contrôle interne qu'elle estime nécessaire à l'établissement de comptes consolidés ne comportant pas d'anomalies significatives, que celles-ci proviennent de fraudes ou résultent d'erreurs.

Lors de l'établissement des comptes consolidés, il incombe à la direction d'évaluer la capacité de la société à poursuivre son exploitation, de présenter dans ces comptes, le cas échéant, les informations nécessaires relatives à la continuité d'exploitation et d'appliquer la convention comptable de continuité d'exploitation, sauf s'il est prévu de liquider la société ou de cesser son activité.

Les comptes consolidés ont été arrêtés par votre conseil d'administration.

Responsabilités des commissaires aux comptes relatives à l'audit des comptes consolidés

Il nous appartient d'établir un rapport sur les comptes consolidés. Notre objectif est d'obtenir l'assurance raisonnable que les comptes consolidés pris dans leur ensemble ne comportent pas d'anomalies significatives. L'assurance raisonnable correspond à un niveau élevé d'assurance, sans toutefois garantir qu'un audit réalisé conformément aux normes d'exercice professionnel permet de systématiquement détecter toute anomalie significative. Les anomalies peuvent provenir de fraudes ou résulter d'erreurs et sont considérées comme significatives lorsque l'on peut raisonnablement s'attendre à ce qu'elles puissent, prises individuellement ou en cumulé, influencer les décisions économiques que les utilisateurs des comptes prennent en se fondant sur ceux-ci.

Comme précisé par l'article L.823-10-1 du Code de commerce, notre mission de certification des comptes ne consiste pas à garantir la viabilité ou la qualité de la gestion de votre société.

Dans le cadre d'un audit réalisé conformément aux normes d'exercice professionnel applicables en France, le commissaire aux comptes exerce son jugement professionnel tout au long de cet audit. En outre :

- il identifie et évalue les risques que les comptes consolidés comportent des anomalies significatives, que celles-ci proviennent de fraudes ou résultent d'erreurs, définit et met en œuvre des procédures d'audit face à ces risques, et recueille des éléments qu'il estime suffisants et appropriés pour fonder son opinion. Le risque de non-détection d'une anomalie significative provenant d'une fraude est plus élevé que celui d'une anomalie significative résultant d'une erreur, car la fraude peut impliquer la collusion, la falsification, les omissions volontaires, les fausses déclarations ou le contournement du contrôle interne ;
- il prend connaissance du contrôle interne pertinent pour l'audit afin de définir des procédures d'audit appropriées en la circonstance, et non dans le but d'exprimer une opinion sur l'efficacité du contrôle interne ;
- il apprécie le caractère approprié des méthodes comptables retenues et le caractère raisonnable des estimations comptables faites par la direction, ainsi que les informations les concernant fournies dans les comptes consolidés ;
- il apprécie le caractère approprié de l'application par la direction de la convention comptable de continuité d'exploitation et, selon les éléments collectés, l'existence ou non d'une incertitude significative liée à des événements ou à des circonstances susceptibles de mettre en cause la capacité de la société à poursuivre son exploitation. Cette appréciation s'appuie sur les éléments collectés jusqu'à la date de son rapport, étant toutefois rappelé que des circonstances ou événements ultérieurs pourraient mettre en cause la continuité d'exploitation. S'il conclut à l'existence d'une incertitude significative, il attire l'attention des lecteurs de son rapport sur les informations fournies dans les comptes consolidés au sujet de cette incertitude ou, si ces informations ne sont pas fournies ou ne sont pas pertinentes, il formule une certification avec réserve ou un refus de certifier ;
- il apprécie la présentation d'ensemble des comptes consolidés et évalue si les comptes consolidés reflètent les opérations et événements sous-jacents de manière à en donner une image fidèle ;
- concernant l'information financière des personnes ou entités comprises dans le périmètre de consolidation, il collecte des éléments qu'il estime suffisants et appropriés pour exprimer une opinion sur les comptes consolidés. Il est responsable de la direction, de la supervision et de la réalisation de l'audit des comptes consolidés ainsi que de l'opinion exprimée sur ces comptes.

Fait à Dijon et La Motte Servolex,

Les Commissaires aux comptes

SAS Endrix COUREAU

SAS ANDERLAINE AUDIT

David HUMBERT
Commissaire aux comptes

Emmanuel LARRAZET
Commissaire aux comptes

BILAN ACTIF CONSOLIDE

Comptes consolidés

	31/12/2024	31/12/2023
Actif immobilisé	123 706	114 268
Immobilisations incorporelles	25 645	24 397
<i>Ecart d'acquisition</i>	20 933	20 307
Immobilisations corporelles	96 431	88 875
Immobilisations financières	1 300	678
Titres mis en équivalence	330	317
Actif circulant	244 302	230 690
Stocks et en-cours	16 199	14 147
Clients et comptes rattachés	94 683	96 869
Autres créances et comptes de régularisation	38 909	34 595
Valeurs mobilières de placement	54 008	39 876
Disponibilités	40 503	45 203
Total de l'actif	368 009	344 958

BILAN PASSIF CONSOLIDE

Comptes consolidés

	31/12/2024	31/12/2023
Capitaux propres (Part du groupe)	99 777	94 231
Capital	4 000	4 000
Primes	16 126	16 126
Réserves et résultat consolidés	79 433	73 828
Autres réserves	218	278
Intérêts minoritaires	445	318
Provisions	41 238	41 217
Dettes	226 549	209 192
Emprunts et dettes financières	84 574	72 442
Fournisseurs et comptes rattachés	67 951	64 490
Autres dettes et comptes de régularisation	74 024	72 261
Total du passif	368 009	344 958

COMPTE DE RESULTAT CONSOLIDE

Comptes consolidés

	31/12/2024	31/12/2023
Chiffre d'affaires	417 012	388 471
Autres produits d'exploitation	4 297	5 593
Achats consommés	161 759	156 099
Charges de personnel	105 526	96 098
Autres charges d'exploitation	122 416	110 652
Impôts et taxes	4 758	4 661
Dotations aux amortissements, dépréciations et provisions	17 586	16 746
Résultat d'exploitation avant dotations aux amortissements et dépréciations des écarts d'acquisition	9 264	9 807
Dotations aux amortissements et dépréciations des écarts d'acquisitions	360	358
Résultat d'exploitation après dotations aux amortissements et dépréciations des écarts d'acquisition	8 904	9 449
Charges et produits financiers	1 151	1 235
Charges et produits exceptionnels	63	62
Impôts sur les sociétés	2 444	2 629
Résultat net des entités intégrées	7 674	8 117
Quote-part dans les résultats des entités mises en équivalence	12	59
Résultat net de l'ensemble consolidé	7 686	8 176
Intérêts minoritaires	127	16
Résultat net (Part du groupe)	7 559	8 161

ANNEXE

1 Faits majeurs de l'exercice

Acquisition de la société CARRIERES MONNERON le 28 mars 2024, cette société a fait l'objet d'une TUP au profit de RMG au 17 décembre 2024 avec effet rétroactif.

Acquisition le 26 juillet 2024 des sociétés CLMP et Société Charollaise de Travaux Publics (SCTP), la société CLMP a fait l'objet d'une Transmission Universelle de Patrimoine (TUP) au profit de SCTP au 31 08 2024 avec effet rétroactif fiscal.

Acquisition par la société RM PATRIMOINE de la SCI BJM le 26 juillet 2024, celle-ci a fait l'objet d'une TUP au profit de RM PATRIMOINE au 31 10 2024 avec effet rétroactif.

Le Chiffre d'affaires consolidé de ces sociétés représente 8.777 K€ soit 2,1% du C.A total.

2 Méthodes comptables

2.1 Durée et date de clôture des exercices

A l'exception de la société SAFAC clôturant au 31 mars 2024, toutes les sociétés consolidées ont clôturé leur exercice le 31 décembre 2024.

L'exercice comptable de la société SCTP a une durée de 9 mois du 01/04/2024 au 31/12/2024.

2.2 Traitement de l'écart de première consolidation

Les différences de premières consolidations constatées à la date d'acquisition des participations lorsque le prix d'acquisition excède la quote-part dans les capitaux propres retraités de la société concernée sont ventilées :

- aux valeurs immobilisées qui ont fait l'objet de prise en compte de plus-values latentes lors de l'acquisition,
- aux écarts d'acquisition pour l'excédent.

Comme le rend possible le règlement ANC n°2015-07 du 23 novembre 2015, à compter du 1^{er} janvier 2016, les écarts d'acquisition ne font plus l'objet d'un amortissement de façon systématique.

Ainsi, les écarts d'acquisition font l'objet d'une analyse annuelle pour déterminer si leur durée d'utilisation est limitée ou non, et le cas échéant les modalités d'amortissement à appliquer.

Les écarts d'acquisition dont la durée est considérée comme limitée dans le temps sont amortis de façon linéaire sur une durée correspondant à la durée d'utilisation probable.

Lors de l'arrêté des comptes consolidés, le groupe reconsidère systématiquement la valeur nette comptable des écarts d'acquisition. S'il existe certains changements défavorables dans la vie des entreprises acquises, susceptibles d'entraîner une perte de valeur de ces dernières, le groupe peut être amené à comptabiliser un amortissement exceptionnel supplémentaire dans le poste « Amortissement des écarts d'acquisition » pour refléter certaines pertes de valeur.

Selon la réglementation ANC 2020-01, les écarts d'acquisitions sont présentés directement sur la ligne des immobilisations incorporelles.

Dépréciation de l'écart d'acquisition positif à durée non limitée

La valeur recouvrable (valeur actuelle) des écarts d'acquisition fait l'objet d'un suivi et d'un test de dépréciation à compter de l'année suivant son entrée dans le périmètre du Groupe, en cas d'absence d'indicateurs de perte de valeur. Toute perte de valeur est considérée comme définitive. Ce test de dépréciation est réalisé à chaque clôture annuelle en application des articles 214-15 /16 du PCG. Si la valeur actuelle devient inférieure à sa valeur nette comptable, cette dernière est ramenée à sa valeur actuelle par le biais d'une dépréciation.

2.3 Titres de participation non consolidés

Les titres de participation non consolidés ne concernent que des participations non significatives ou sans activité.

2.4 Intégration des sociétés en participation

Les charges et les produits des sociétés en participation sont intégrés dans les comptes consolidés proportionnellement à la participation du groupe dans ces sociétés. En contrepartie, les quote-part sur opérations faites en commun et les provisions pour résultats déficitaires éventuellement constituées dans les comptes sociaux sont annulées dans les comptes consolidés.

3 Périmètre de consolidation

Les méthodes d'évaluation et les principes de consolidation retenus sont conformes au règlement du ANC 2020-01.

3.1 Périmètre de consolidation

Il englobe les sociétés détenues majoritairement par le groupe opérant dans les travaux publics, le bâtiment, la fabrication et la vente de sables et de béton, la fabrication d'enrobés, l'électricité industrielle, la construction d'ouvrages d'art, la promotion immobilière, le bois, l'énergie et l'activité viticole.

Dénomination Sociale	Siège social	Siret	Méthode de consolidation	% Intérêt 2024	% Intérêt 2023
SA ROGER MARTIN	Parc Technologique 4 av. Jean Bertin 21000 DIJON	016 450 157 00033	Intégration globale		
ENTREPRISE ROGER MARTIN	Parc Technologique 4 av. Jean Bertin 21000 DIJON	391 338 449 00013	Intégration globale	100%	100%
SNCTP	10 rue Dr Quignard 21000 DIJON	017 050 667 00017	Intégration globale	100%	100%
ROGER MARTIN AURA	Route de Vienne 38670 CHASSE SUR RHONE	323 800 482 00016	Intégration globale	100%	100%
SETEC	ZI La Martinerie 36130 DIORS	300 412 822 00011	Intégration globale	100%	100%
AXIROUTE	Zone Industrielle Orchidée 18570 La Chapelle St Ursin	418 161 360 00023	Intégration globale	100%	100%
MOULIN ENVIRONNEMENT	ZA du Rousset 43600 Les Villettes	379 625 791 00031	Intégration globale	100%	100%
SM CONSTRUCTION	304 bd Charles de Gaulle 92390 Villeneuve la Garenne	507 827 897 00038	Intégration globale	97,5%	97,5%
MERLOT TP	Route Nationale 7 58400 Mesves sur Loire	323 416 966 00022	Intégration globale	100%	100%
SMB	50 rue Paul Lafargue 93160 NOISY LE GRAND	348 720 764 00052	Intégration globale	100%	100%
ENTREPRISE DEMONGEOT	12 rue de Cluj 21000 DIJON	778 189 951 00016	Intégration globale	100%	100%
ENTREPRISE HENRI MARTIN	12 Rue Jacques Daguerre 21300 CHENOVE	512 188 061 00018	Intégration globale	100%	100%
SODIBE	ZI La Martinerie 36130 DIORS	788 202 570 00024	Intégration globale	100%	100%
SABEVI	11 Route de Montbéliard DANJOUTIN 90400 ANDELNANS	535 520 555 00017	Intégration globale	100%	100%
RMG	Route de Pointvillers-Lieudit sur l'Arthe 25440 PESSANS	307 401 059 00091	Intégration globale	100%	100%
VELAY ENROBES	ZA du Rousset 43600 Les Villettes	839 219 201 00010	Intégration globale	100%	100%
VAL DE SAONE ENROBES	CHAMPDOTRE 21130 AUXONNE	380 610 956 00019	Intégration globale	61%	61%
FLEUR	LA GRANDE TUILERIE 21130 CHAMPDOTRE	420 072 795 00016	Intégration globale	74%	74%
RHONE SUD ENROBES	64 Route de Gravignan 69360 TERNAY	414 355 107 00015	Intégration proportionnelle	29,87%	29,87%
APL ENROBAGE	70200 ANDELNANS/VAL DE BITHAINE	492 721 360 00021	Intégration proportionnelle	33,33%	33,33%
CHARME	Parc Technologique 4 av. Jean Bertin 21000 DIJON	821 814 092 00010	Intégration proportionnelle	50%	50%
ELG	Parc Technologique 4 av. Jean Bertin 21000 DIJON	802 856 401 00012	Intégration proportionnelle	33,33%	33,33%
LA LAUZIERE DU PERTUIS	Les Pieces Longues 43200 Le Pertuis	492 202 098 00017	Intégration globale	57,74%	57,74%
PERVAL	134 Avenue de la Gare 21220 GEVREY CHAMBERTIN	537 659 096 00011	Intégration proportionnelle	33,33%	33,33%
STE VITICOLE DOMAINE DE LA PINTE	La Pinte 39600 ARBOIS	420 424 335 00016	Intégration globale	100%	100%

Dénomination Sociale	Siège social	Siret	Méthode de consolidation	% Intérêt 2024	% Intérêt 2023
RM ENERGIES	La croix de Lurol 43120 Monistrol sur Loire	439 392 625 00015	Intégration globale	100%	100%
RM FACILITIES	12 Rue de Cluj Zone Industrielle Nord 21000 DIJON	804 823 623	Intégration globale	100%	100%
SCTP	403 route de Guichard 71600 HAUTEFOND	306 881 939 00020	Intégration globale	100%	
BUGNON CONSTRUCTION SA	8 Rue de l'Industrie CH-1630 BULLE	111 324 955	Intégration globale	100%	100%
RM PATRIMOINE	Parc Technologique 4 av. Jean Bertin 21000 DIJON	908 644 370 00011	Intégration proportionnelle	33,33%	33,33%
RM PROMOTION	Parc Technologique 4 av. Jean Bertin 21000 DIJON	849 719 117 00012	Intégration proportionnelle	33,33%	33,33%
SNC LE DOMAINE DU CHÂTEAU	Parc Technologique 4 av. Jean Bertin 21000 DIJON	880 204 797	Intégration proportionnelle	33,30%	33,30%
SCCV VENDOME	Parc Technologique 4 av. Jean Bertin 21000 DIJON	881 805 352	Intégration proportionnelle	33,30%	33,30%
SCCV ELYSEE FONTAINE	Parc Technologique 4 av. Jean Bertin 21000 DIJON	904 190 535	Intégration proportionnelle	33,30%	33,30%
SNC DOMAINE ST PIERRE	Parc Technologique 4 av. Jean Bertin 21000 DIJON	918347535	Intégration proportionnelle	26,67%	
SAFAC	Route départementale 115J 21700 VILLERS LA FAYE	017 251 125	Mise en équivalence	23,97%	23,97%
SCI DES CAVES DE LA PINTE	La Pinte 39600 ARBOIS	424 646 123 00010	Intégration globale	99,99%	99,99%
SCI CHAMPAGNE	01540 VONNAS	349 638 353 00012	Intégration globale	99,60%	99,60%
SCI TETRE LANDRY	ZI Tertre Landry 70000 LURE	503 471 013 00013	Intégration proportionnelle	50%	50%
SCI La Grande Tuilerie	CD 6 21130 CHAMPDOTRE	421 951 930 00013	Intégration proportionnelle	42,86%	42,86%
SCI RMD IMMO	Parc Technologique 4 av. Jean Bertin 21000 DIJON	899 000 343 00017	Intégration proportionnelle	50%	50%
SCI les Fiottes	Parc Technologique 4 av. Jean Bertin 21000 DIJON	478 877 111 00011	Intégration globale	100%	100%
SCI DU RAIL	Parc Technologique 4 av. Jean Bertin 21000 DIJON	891 896 946	Intégration proportionnelle	50%	50%
SEP RN88 BARAQUEVILLE		810 348 979 00016	Intégration proportionnelle	55%	55%
SEP CANAL DE L'OISE	Parc Technologique 4 av. Jean Bertin 21000 DIJON	793 163 163 00017	Intégration proportionnelle	40%	40%
SEP RN57 CAYENNE			Intégration proportionnelle	70%	70%

Dénomination Sociale	Siège social	Siret	Méthode de consolidation	% Intérêt 2024	% Intérêt 2023
SEP RN2 GONDREVILLE	Parc Technologique 4 av. Jean Bertin 21000 DIJON	817 805 716 00013	Intégration proportionnelle	43,18%	43,18%
SEP A6 BEAUNE CHALON			Intégration proportionnelle	50%	
SEP VARENNES			Intégration proportionnelle	50%	50%
SEP SAGMI	10 rue Dr Quignard 21000 DIJON	927 752 758	Intégration proportionnelle	55%	
SEP PORT ROYAL	50 rue Paul Lafargue 93160 NOISY LE GRAND	913 979 126 00012	Intégration proportionnelle	45%	45%
SEP RN 141 EXIDEUIL	Parc Technologique 4 av. Jean Bertin 21000 DIJON		Intégration proportionnelle	45%	45%
SEP RN27 MANEHOVILLE	87-89 Rue Louis Pasteur 44550 Montoir de Bretagne		Intégration proportionnelle	35%	35%
SEP A71/RN79		842 442 717 00018	Intégration proportionnelle	36,25%	36,25%
SEP GARE DE CESSON	50 rue Paul Lafargue 93160 NOISY LE GRAND	853 027 274 00010	Intégration proportionnelle	45%	45%
SEP GARE MACON	10 rue Dr Quignard 21000 DIJON	928 423 342	Intégration proportionnelle	50%	
SEP RN7 ST PIERRE MOUTIER	Parc Technologique 4 av. Jean Bertin 21000 DIJON	884 546 318 00012	Intégration globale	100%	100%
SEP A6 A31 Beaune		894 650 522 00010	Intégration proportionnelle	50%	50%
SEP ACC CHAUF URB		902 544 113 00019	Intégration proportionnelle	50%	50%
SEP GIMONT 2	4 rue René Char 21000 DIJON	949 570 808	Intégration proportionnelle	75%	75%
SEP RN7 SUD	4 rue René Char 21000 DIJON	980 688 493	Intégration proportionnelle	90%	90%
SEP LIEUSAIN	50 rue Paul Lafargue 93160 NOISY LE GRAND	922 501 358	Intégration proportionnelle	40%	40%

3.2 Organigramme

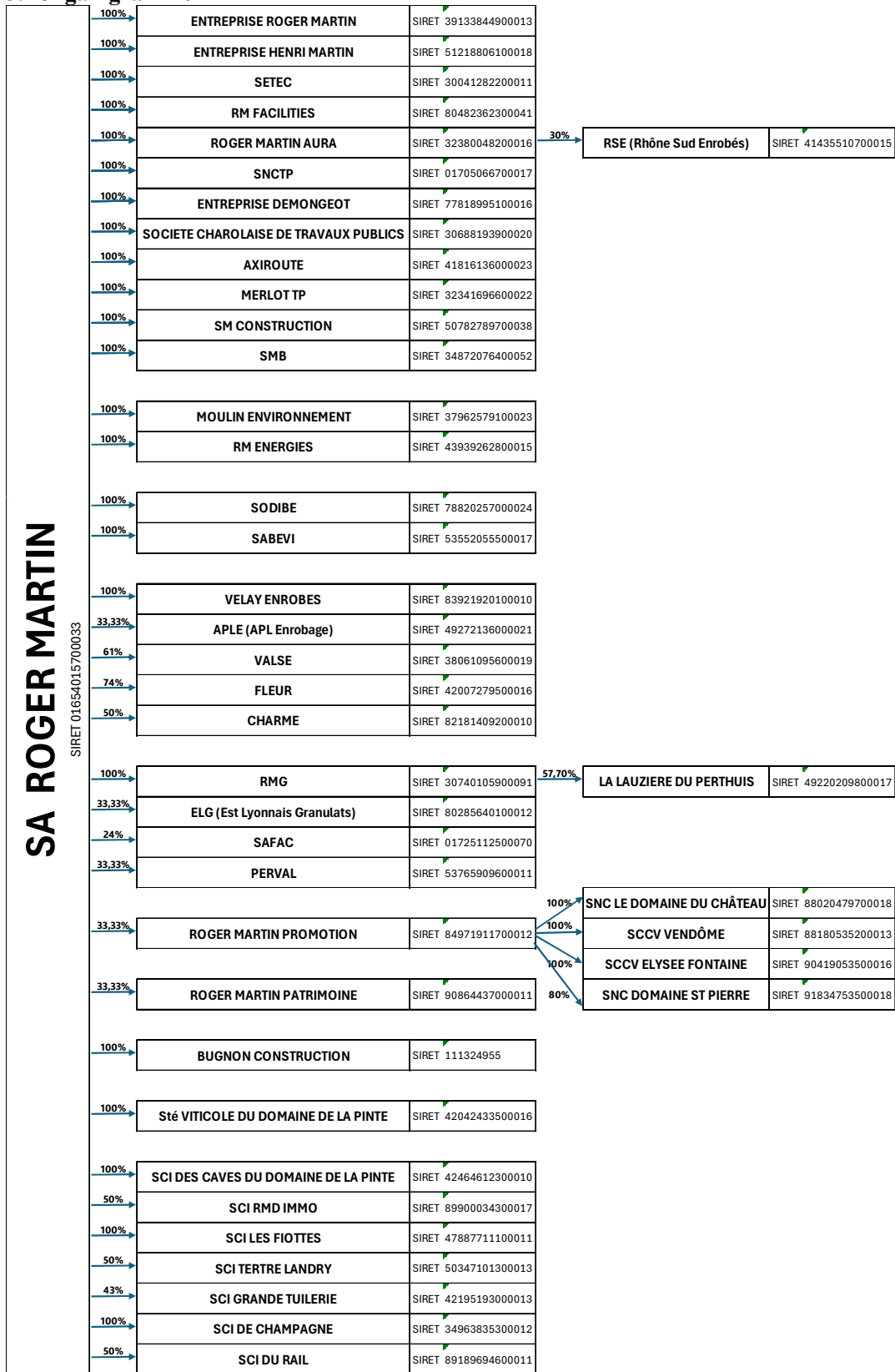

3.3 Modifications intervenues dans le périmètre de consolidation

Entrées de périmètre :

- Création de SEP :
 - SEP A6 BEAUNE
 - SEP SAGMI
 - SEP GARE MACON

- SCTP
- SNC DOMAINE ST PIERRE
- CARRIERES MONNERON (TUP au profit de RMG au 17/12/2024)
- CLMP (TUP au profit de SCTP au 30/09/2024)
- SCI BJM (TUP au profit de ROGER MARTIN PATRIMOINE au 26/07/2024)

Sorties de périmètre :

- SEP A6 AUXERRE
- SEP RCAE PARAY
- SEP RN57 VELLEFAUX

4 Principes comptables et méthodes d'évaluation

4.1 Biens financés par un contrat de crédit bail ou de location de longue durée

Les matériels acquis dans le cadre d'un contrat de crédit-bail ou de location financière de longue durée sont considérés comme achetés à crédit impliquant les retraitements suivants :

- enregistrement des matériels en immobilisations pour leur valeur d'origine,
- comptabilisation au passif de la dette financière correspondante,
- annulation de la charge de crédit-bail ou de location,
- constatation de l'amortissement des immobilisations
- constatation de la charge financière.

Les différences temporaires donnent lieu à une comptabilisation d'impositions différées.

4.2 Opérations de restructuration interne

Voir point 3.3 listant les transmissions universelles de patrimoine de l'exercice.

4.3 Impôts différés

Afin d'assurer une meilleure lisibilité fiscale de la situation fiscale différée, le groupe utilise la méthode du report variable qui consiste à calculer l'impôt au taux de l'impôt en vigueur à la date de clôture sur les décalages temporaires et retraitements.

Les impositions différées résultent pour l'essentiel :

- du décalage temporaire entre la comptabilisation et la déductibilité au plan fiscal de certaines charges,
- du retraitement des contrats de crédit-bail et de location de longue durée,
- de l'élimination de l'impact des opérations de restructuration interne,
- de déficits fiscaux reportables des entreprises comprises dans le périmètre de consolidation dans la mesure où leur imputation sur des bénéfices fiscaux futurs est probable

Les impôts différés actif et passif sont compensés par entité fiscale. Les retraitements des impôts différés ont été effectués sur la base d'un taux de l'impôt tenant compte de l'évolution future du taux de l'impôt sur les sociétés.

4.4 Intégration fiscale

Les sociétés suivantes ont opté pour le régime de l'intégration fiscale avec comptabilisation des charges et crédits d'impôt dans chaque société intégrée : SA ROGER MARTIN, ENTREPRISE ROGER MARTIN, ENTREPRISE HENRI MARTIN, SABEVI, SETEC, SODIBE, ROGER MARTIN AUVERGNE RHÔNE ALPES, RMG, SNCTP, MERLOT TP, AXIROUTE, SMB, SM CONSTRUCTION, MOULIN ENVIRONNEMENT, VELAY ENROBES, RM ENERGIES, ENTREPRISE DEMONGEOT et RM FACILITIES.

4.5 Opérations partiellement exécutées à la clôture de l'exercice

La comptabilisation du Chiffre d'affaires est effectuée selon la méthode dite à l'avancement.

4.6 Stocks et en cours

Les stocks sont évalués selon la méthode du premier entré, premier sorti. Pour des raisons pratiques, le dernier prix d'achat connu a été retenu sauf écart significatif.

Les en cours de production sont valorisés au coût de production.

4.7 Créances et Dettes

Les créances et dettes ont été évaluées pour leur valeur nominale.

Les créances ont, le cas échéant, été dépréciées par voie de provision pour tenir compte des difficultés de recouvrement auxquelles elles étaient susceptibles de donner lieu.

4.8 Trésorerie et valeurs mobilières de placement

Les valeurs mobilières de placement sont évaluées à leur coût d'achat ou de souscription, hors frais accessoires.

Une provision pour dépréciation est constituée lorsque le cours de bourse ou la valeur probable de réalisation sont inférieurs à la valeur d'achat.

4.9 Provision pour Risques et Charges

Des provisions pour risques sont comptabilisées notamment pour des pertes futures significatives estimées sur les chantiers en-cours au 31/12/2024. Ces provisions sont réintégrées fiscalement ce qui a pour conséquence de générer un impôt différé.

L'indemnité départ à la retraite est calculée selon la méthode rétrospective avec salaire actuel et comptabilisée dans les comptes sociaux.

Les hypothèses de calcul retenues sont les suivantes :

- Taux de turn over : donné groupe variable selon ancienneté
- Taux de mortalité : table de mortalité INSEE 2024
- Taux de charges sociales : 50%
- Age de départ retraite : 60-67 ans
- Progression des salaires : décroissance moyenne
- Taux d'actualisation : 3.35%

Le groupe a appliqué la recommandation 2013-02 de l'ANC. L'écart actuariel excédant 10% de la valeur actualisée de l'engagement a été étalé sur la durée d'activité moyenne résiduelle prévisionnelle de chacune des sociétés consolidées. L'engagement au 31/12/2024 est de 5 087k€.

4.10 Résultat par action

Le résultat par action correspond au résultat net consolidé – part du groupe – se rapportant au nombre moyen pondéré d'actions de la société mère, en circulation au cours de l'exercice (à l'exclusion des actions propres déduites des capitaux propres)

4.11 Plus ou moins-values de cession

Les plus ou moins-values réalisées sur le matériel, engins et véhicules d'exploitation sont constatées en résultat d'exploitation.

4.12 Méthode de conversion

La méthode retenue est celle du cours de clôture, à savoir que la conversion des comptes des entités étrangères s'effectue de la manière suivante :

- Tous les éléments d'actif et de passif sont convertis au cours de change en vigueur à la date de clôture de l'exercice,
- Les produits et les charges (y compris les dotations aux amortissements et provisions) sont convertis au cours moyen de la période

5 Notes sur le bilan consolidé

5.1 Immobilisations incorporelles

Valeurs brutes en EUR	Ouverture	Augmentations	Diminutions	Variations de périmètre	Autres mouvements et écarts de conversion	Clôture
Frais d'établissement	73	1			3	76
Frais de recherche & développement						
Logiciels, concessions, brevets	3 926	373	-7		14	4 306
Droit au bail						
Fonds commerciaux	424	40			243	707
Ecarts d'acquisition brut	35 320				986	36 305
Autres immobilisations incorporelles	3 912				0	4 628
Autres immobilisations incorporelles en crédit bail					716	
Immobilisations incorporelles en cours						
Avances et acomptes sur immos incorp.						
Immobilisations incorporelles brutes	43 655	413	-7	1 245	716	46 023

Amortissements et provisions en EUR	Ouverture	Augmentations	Diminutions	Variations de périmètre	Autres mouvements et écarts de conversion	Clôture
Frais d'établissement - Amort.	73	1			3	76
Frais de recherche - Amort.						
Concessions, brevets - Amort.	2 081	369	-7		13	2 456
Fonds commerciaux - Amort.	120	8	-2		243	369,55
Ecarts d'acquisition amortissements	14 663	360				15023,395
Autres immobilisations incorporelles - Amort.	1 679	172				1 851
Autres immos incorporelles en crédit bail - Amort.						
Frais d'établissement - Prov.						
Frais de recherche - Prov.						
Concessions, brevets - Prov.						
Droit au bail - Prov.						
Fonds commerciaux - Prov.	259	-6				253
Ecarts d'acquisition dépréciations	349					349
Autres immobilisations incorporelles - Prov.	34		-34			0
Immobilisations incorporelles en cours - Prov.						
Amortissements et provisions	19 258	904	-43	15	243	20 378

Valeurs nettes en EUR	Ouverture	Augmentations	Diminutions	Variations de périmètre	Autres mouvements et écarts de conversion	Clôture
Frais d'établissement	1	0				1
Frais de recherche & développement						
Logiciels, concessions, brevets	1 845	4			1	1 850
Droit au bail						
Fonds commerciaux	45	38	2		243	85
Ecarts d'acquisition brut	20 307	-360			986	20 933
Autres immobilisations incorporelles	2 199	-172	34		0	2 777
Autres immobilisations incorporelles en crédit bail					716	
Immobilisations incorporelles en cours						
Avances et acomptes sur immos incorp.						
Immobilisations incorporelles nettes	24 397	-491	36	1 229	473	25 645

Montants en K€	Valeur Brute	Amortissement	Valeur Nette 31 12 2024	Valeur Nette 31 12 2023
Ecarts acquisition amortis	8 413	4 217	4 196	4 513
Ecarts acquisition non amortis	9 790	200	9 590	8 605
Ecarts acquisition antérieurement amortis	17 185	10 824	6 361	6 361
Ecarts acquisition attachés MEQ	917	131	786	829
Total	36 306	15 372	20 933	20 307

5.2 Immobilisations corporelles

Les immobilisations corporelles sont évaluées à leur coût d'acquisition (prix d'achat et frais accessoires) ou à leur coût de production.

Les amortissements pour dépréciation sont calculés suivant la durée de vie prévue.

Les taux les plus couramment pratiqués sont les suivants :

- Constructions : immobilisations par composants
 - aménagements 10 ans
 - gros œuvre 20 ans
 - toiture/étanchéité 15 ans
 - installation électrique 10 ans
 - menuiseries extérieures 15 ans
- Installations techniques de 5 à 10 ans
- Matériel de chantier de 3 à 7 ans
- Installations générales agencements 10 ans
- Matériel de transport de 3 à 7 ans
- Matériel de bureau et informatique de 3 à 10 ans

Valeurs brutes en EUR	Ouverture	Augmentations	Diminutions	Variations de périmètre	Autres mouvements et écarts de conversion	Clôture
Terrains	30 516	629	-33	538		31 650
Terrains en crédit bail						
Constructions	36 902	1 495	-365	585	-91	38 526
Construction en crédit bail	73					73
Installations techniques	25 288	1 817	-40	1 468	50	28 582
Installations techniques en crédit bail	56 355	8 474	-2 607		850	63 072
Engins et matériels de chantiers	58 343	2 922	-1 920	1 159	103	60 606
Autres immobilisations corporelles	5 474	673	-70	39	-10	6 107
Autres immobilisations corporelles en crédit bail	4 580	222				4 802
Matériels de transport	44 021	5 990	-3 380	1 193	0	47 824
Immobilisations corporelles en cours	2 071	971				3 042
Avances et acomptes sur immos corp.						
Immobilisations corporelles brutes	263 624	23 192	-8 415	4 981	902	284 285

Amortissements et provisions en EUR	Ouverture	Augmentations	Diminutions	Variations de périmètre	Autres mouvements et écarts de conversion	Clôture
Terrains - Amort.	8 324	705	-17	24	0	9 035
Terrains en crédit bail - Amort.						
Constructions - Amort.	21 717	1 477	-329	537	-29	23 373
Constructions en crédit bail - Amort.	36	0				36
Installations techniques - Amort.	19 684	1 558	-48	1 062	-137	22 120
Installations techniques en crédit bail - Amort.	41 216	5 125	-2 559	299		44 082
Engins - Amort	43 312	4 176	-1 849	849	154	46 641
Autres immobilisations corporelles - Amort.	4 093	480	-66	20	-5	4 522
Autres immobilisations corporelles en CB - Amort.	4 470					4 470
Mat de transport - Amort	31 565	3 949	-3 215	905		33 204
Terrains - Prov.	17		-13			3
Terrains en crédit bail - Prov.						
Constructions - Prov.	46					46
Constructions en crédit bail - Prov.						
Installations techniques - Prov.	269	54				323
Installations techniques en CB - Prov.						
Autres immobilisations corporelles - Prov.						
Autres immobilisations corporelles en CB - Prov.						
Immobilisations corporelles en cours - Prov.						
Amortissements et provisions	174 749	17 522	-8 096	3 696	-17	187 854

Valeurs nettes en EUR	Ouverture	Augmentations	Diminutions	Variations de périmètre	Autres mouvements et écarts de conversion	Clôture
Terrains	22 176	-76	-2	514	0	22 612
Terrains en crédit bail						
Constructions	15 139	19	-36	48	-62	15 108
Construction en crédit bail	38	0				38
Installations techniques	5 334	205	8	406	187	6 140
Installations techniques en crédit bail	15 139	3 349	-48	-299	850	18 990
Engins et matériels de chantiers	15 031	-1 254	-71	310	-51	13 965
Autres immobilisations corporelles	1 380	194	-4	19	-4	1 585
Autres immobilisations corporelles en crédit bail	110	222				332
Matériels de transport	12 456	2 041	-165	288	0	14 620
Immobilisations corporelles en cours	2 071	971				3 042
Avances et acomptes sur immos corp.						
Immobilisations corporelles nettes	88 875	5 670	-319	1 285	920	96 431

5.3 Immobilisations financières

Montants en K€	Valeurs brutes	Provisions pour dépréciation	Valeurs nettes
Participations non consolidés	1041,7	101,9	939,8
Autres titres immobilisés	38,6	12	26,6
Prêts	6,5		6,5
Dépôts et cautionnements	332,7	5,6	327,1
Titres mis en équivalence	329,8		329,8
Total	1749,3	119,5	1629,8

Les participations non consolidées sont constituées principalement :

- Société Ain Rhône Enrobés pour 154k€ soit un pourcentage de détention de 10%
- Société Fénixfalt pour 100k€ soit un pourcentage de détention de 3.75%
- Société Dijon Béton pour 87k€ soit un pourcentage de détention de 2.33%
- Société R2M pour 670k€ soit un pourcentage de détention de 12.5%

5.4 Stocks et en cours

	Montants bruts	Dépréciations	31/12/2024	31/12/2023
Stocks de matières premières et autres appro.	7 477	50	7 426	7 760
Stocks d'encours de biens et services	6 104		6 104	4 130
Stocks de produits	2 759	91	2 668	2 193
Stocks de marchandises				63
Total stocks et en-cours	16 340	141	16 199	14 147

5.5 Détail autres créances

Par nature	Montants bruts	Dépréciations	31/12/2024	Montants bruts	Dépréciations	31/12/2023
Avances et acomptes versés sur commandes	25		25	20		20
Clients et comptes rattachés	75 295	2 057	73 239	78 711	2 289	76 422
Clients douteux	1 877		1 877	2 227	47	2 179
Clients Factures à émettre	18 039		18 039	16 530		16 530
Clients - Effets à recevoir	18		18	533		533
Fournisseurs Avoirs à recevoir	1 485		1 485	1 181		1 181
Total créances clients	96 740	2 057	94 683	99 202	2 336	96 865
Créances sociales	1 107		1 107	233		233
Autres créances fiscales (hors IS)	8 655		8 655	7 534		7 534
Créances sur TVA	0		0	5		5
Créances d'exploitation (ANC)				4		4
Créances sur cessions d'immobilisations (AC)	396		396	281		281
Comptes courants débiteurs (AC)	20 062	340	19 721	18 636	260	18 375
Comptes courants débiteurs (ANC)				411		411
Débiteurs divers (AC)	1 513		1 513	712		712
Débiteurs divers (ANC)				15		15
Etat - Impôts sur les bénéfices	552		552	355		355
Impôts différés Actif	5 490		5 490	5 610		5 610
Charges constatées d'avance	1 474		1 474	1 064		1 064
Total autres créances	39 250	340	38 909	34 860	260	34 599
Total	135 989	2 397	133 592	134 061	2 597	131 464

5.6 Tableau de variation des capitaux propres

Au 31.12.2024, le capital social se compose de 10 000 actions d'une valeur nominale de 400€.

Montants en K€ Situation à la clôture	Capital	Primes	Réserves consolidées	Résultat de l'exercice	Autres					Total des capitaux propres - part du groupe	Intérêts minoritaires
					Ecarts de conversion	Ecarts de réévaluation	Titres de l'entreprise consolidante	Autres variations	Total Autres		
31/12/2022	4 000	0	77 689	5 626	(92)	0	0	(66)	(158)	87 157	384
Affectation résultat 2022			5 626	(5 626)					0	0	
Résultat de l'exercice 2023				8 161					0	8 176	16
Variations du capital de l'entreprise consolidante									0	0	
Rachat actions minoritaires									0	0	
Distribution hors groupe			(1 000)						0	(1 000)	(82)
Subventions d'investissements			(41)						0	(41)	
Imputation de l'écart d'acquisition sur les capitaux propres									0	0	
Autres variations					(36)			(10)	(46)	(46)	
31/12/2023	4 000	0	82 274	8 161	(128)	0	0	(76)	(204)	94 231	318
Affectation résultat 2023			8 161	(8 161)					0	0	
Résultat de l'exercice 2024				7 559					0	7 559	127
Variations du capital de l'entreprise consolidante									0	0	
Rachat actions minoritaires									0	0	
Distribution hors groupe			(1 500)						0	(1 500)	
Subventions d'investissements			(60)						0	(60)	
Autres variations					10			(463)	(453)	(453)	
31/12/2024	4 000	0	88 875	7 559	(118)	0	0	(539)	(657)	99 777	445

5.7 Provisions pour risques et charges

Les provisions pour risques et charges s'élèvent à **41 238 K €** au 31.12.24 et se décomposent de la manière suivante :

Montants en K€	31/12/2024	31/12/2023
Provision pour risques liés aux travaux	32 207	32 835
Provision pour remise en état des carrières	2 352	2 205
Provision indemnité départ à la retraite	4 946	4 591
Provisions pour indemnités médaille du travail	734	718
Gros entretien engins	124	218
Provision pour risques sociaux	191	140
Autres provisions pour risques & charges	684	510
Total	41 238	41 217

Montants en K€	31/12/2023	Dotations	Reprises	Variation périmètre	Autres variations	31/12/2024
Provisions pour risques et charges	(41 217)	(19 874)	20 051	(48)	(151)	(41 239)
Total	(41 217)	(19 874)	20 051	(48)	(151)	(41 239)

5.8 Dettes financières

Valeurs en EUR	Ouverture	Augmentations	Diminutions	Variations de périmètre	Autres mouvements et écarts de conversion	Clôture
Emprunts auprès des établissements de crédit (PNC)	0					0
Emprunts auprès des établissements de crédit (PC)	55 624	20 455	-14 724	522	-74	61 803
Autres emprunts et dettes assimilés (PNC)	12		-12			
Autres emprunts et dettes assimilés (PC)	5	21	0		0	26
Dettes Financières relatives au crédit bail (PNC)	15 800	7 849	-4 924		0	18 724
Dettes relatives au crédit bail (PC)	696	1 004	-216		530	2 014
Intérêts sur autres emprunts et dettes assimilées	96	27		0		123
Concours bancaires courants	210	935		738	0	1 883
Emprunts et dettes financières par nature	72 442	30 291	-19 876	1 260	456	84 574

Echéances des dettes financières

Montants en K€	31/12/2024	< 1 an	1-5 ans	> 5 ans	31/12/2023
Emprunts obligataires convertibles					
Autres emprunts et dettes assimilés	26			26	17
Emprunts et dettes auprès des établissements de crédit	61 803	12 481	41 716	7 606	55 624
Emprunts issus de location-financement	20 739	5 397	14 650	693	16 496
Intérêts courus sur emprunt	123	123			96
Concours bancaires courants	1 883	1 883			210
Total dettes financières	84 574	19 884	56 366	8 325	72 443

5.9 Impositions différées

Montants en K€	31/12/2024	31/12/2023	variation
Actif	5 490	5 610	(120)
Passif	(225)	(224)	(1)
Net	5 265	5 386	(121)
Compte de Résultat			(175)
Réserves			54
Entrées			

5.10 Autres dettes

	31/12/2024	31/12/2023
Fournisseurs - Effets à payer	3 301	6 056
Fournisseurs	38 351	32 105
Clients Avoirs à émettre	2 856	2 370
Avances et acomptes reçus sur commandes	6 323	7 802
Fournisseurs d'immobilisations	3 168	1 810
Fournisseurs d'immobilisations (PNC)		-35
Factures non parvenues	13 952	14 383
Dettes sociales	23 617	19 734
Dettes fiscales (hors IS)	18 780	20 626
Etat - Impôts sur les bénéfices (P)	89	20
Comptes courants créditeurs	6 773	5 351
Dettes diverses	3 306	1 183
Compte de liaison passif	0	3
Produits constatés d'avance	21 654	25 028
Ecart de conversion passif	250	269
Comptes courants créditeurs (PNC)	-670	-177
Provision pour impôts différés	225	224
Par nature	141 975	136 751

6 Notes sur le compte de résultat consolidé

6.1 Ventilation du chiffre d'affaires par activités

Montants en K€	31/12/2024	31/12/2023
Travaux	375 980	349 799
Industries	32 113	32 545
Energies	5 881	3 610
Activité viticole	994	980
Promotion Immobilière	2 044	1 537
Total	417 012	388 471

6.2 Autres produits d'exploitation

	31/12/2024	31/12/2023
Production stockée	-216	932
Production immobilisée	461	940
Subventions d'exploitation	59	62
Autres produits d'exploitation	1 916	1 962
Transferts de charges d'exploitation	2 077	1 695
Détail des produits d'exploitation	4 297	5 592

6.3 Résultat financier

Montants en K€	Exercice 2024	Exercice 2023
Produits financiers		
Autres produits de participation	67	17
Revenus des placements	6 754	3 646
Autres produits financiers		
Total	6 821	3 663
Charges financières		
Dotations aux amortissements et aux provisions	(126)	(93)
Intérêts et charges assimilées	(5 544)	(2 335)
Autres charges financières		
Total	(5 670)	(2 428)
Résultat financier	1 151	1 235

6.4 Résultat exceptionnel

Eléments exceptionnels	Exercice 2024	Exercice 2023
Plus-value sur cession d'immobilisations (1)	91	
Quote-part subvention investissement	59	74
Autres éléments exceptionnels	12	59
Pénalités et amendes	(112)	(53)
Reprise provision dépréciation	13	39
Dotation provisions exceptionnelles		(57)
Total	63	62

(1) Il s'agit des immobilisations autres que le matériel et outillage d'exploitation dont les plus values ont été prise en compte dans le résultat d'exploitation.

6.5 Impôt sur les sociétés

	31/12/2024	
Résultat consolidé net	7 686	
Neutralisation de la QP des résultats Stés M.E.	(12)	
Amortissement et provision Ecart d'acquisition	360	
Impôts constatés sur les résultats (1)	2 444	
Résultat net avant impôt	10 478	
<Impôt théorique au taux en vigueur, 25,83%> (2)	(2 706)	
Différence d'impôt (1) - (2)	262	
Analyse de cette différence d'impôt	2024	2023
Effets des différences permanentes entre les résultats consolidés et résultats imposables	73	84
Reports déficitaires utilisés au cours de l'exercice		
Résultat des SCI et SNC non imposés		
Quote-part dividendes imposées	(14)	(18)
Crédit d'impôt (CICE, apprentissage, mécénat)	202	185
Pertes non activées		
Ecart de taux		
Autres différences (écart de taux, variation prov. non fiscalisés...)	1	(11)
Total	262	240

7 Notes sur le tableau des flux de trésorerie

7.1 Trésorerie en fin d'exercice

La trésorerie en fin d'exercice est composée des éléments suivants :

	31/12/2024	31/12/2023
VMP Détenues jusqu'à échéance	54 008	39 876
VMP disponibles à la vente	0	0
Disponibilités	40 503	45 203
Total trésorerie active	94 512	85 079
Concours bancaires courants	1 883	210
Total trésorerie passive	1 883	210
Total	92 629	84 870

8 Autres informations

8.1 Evènements postérieurs à la clôture

Le Groupe ROGER MARTIN a réalisé le 7 janvier 2025 l'acquisition des Sociétés BUESA TP et FAMY TP. La société BUESA TP se situe à Béziers dans le Sud de la France et compte 435 collaborateurs et un chiffre d'affaires de 85 millions d'euros. Cette société est implantée à Béziers (34), Montpellier (34), Roquemaure (30), Toulouse (31) et Bordeaux (33).

La société FAMY TP se situe à Valserhône et compte 315 collaborateurs et un chiffre d'affaires de 55 millions d'euros. Cette société est implantée Valserhône (01), Alby sur Cheran (74), Bourg-en-Bresse (01) Frebuans (39) et Arnas (69).

Ces deux sociétés sont actives dans différents métiers des travaux publics : terrassements, confortements de sols, démolition-désamiantage, travaux maritimes et fluviaux.

8.2 Cautions

Dans le cadre des marchés conclus, le groupe a donné comme engagement 53 200 K€ de retenue de garantie. Par ailleurs des cautions pour remise en état de carrières ont été données pour 1 612 K€.

8.3 Dettes garanties par sûretés réelles

Le montant des dettes garanties par sûretés réelles s'élève au 31 Décembre 2024 à 20 739 k€ contre 16 496 k€ au 31 Décembre 2023. Ces dettes correspondent aux emprunts des biens pris en crédit-bail.

8.4 Effectif moyen

L'effectif moyen du groupe est constitué de 1 795 salariés hors intérimaires contre 1 711 l'exercice précédent, soit une hausse de 0.5%.

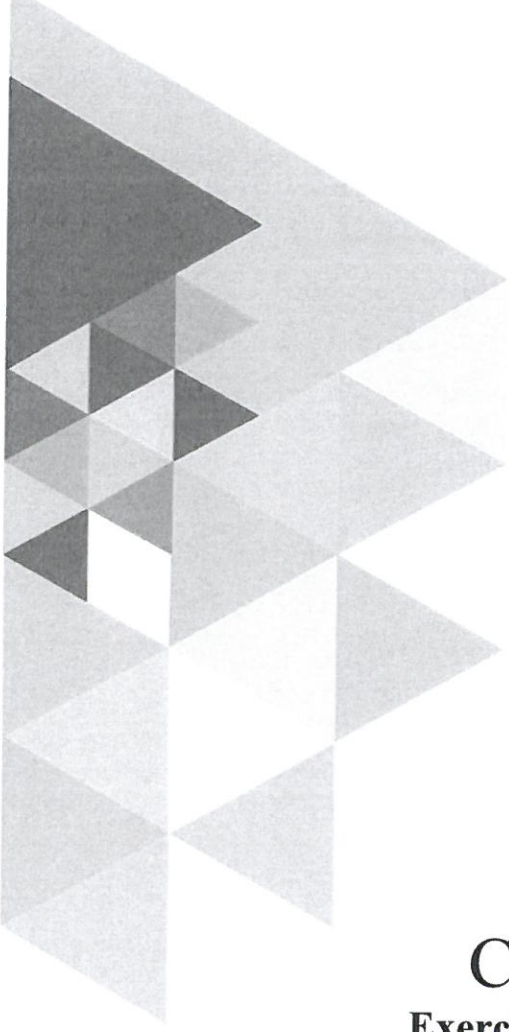

Comptes consolidés

Exercice du 01/01/2024 au 31/12/2024

**CERTIFIÉ CONFORME
A L'ORIGINAL**

Signé par :
Vincent MARTIN
70B424082DBA481...

SOMMAIRE

ETATS FINANCIERS

1 FAITS MAJEURS DE L'EXERCICE

2 METHODES COMPTABLES

3 PERIMETRE DE CONSOLIDATION

4 PRINCIPES COMPTABLES ET METHODES D'EVALUATION

5 NOTES SUR LE BILAN CONSOLIDE

6 NOTES SUR LE COMPTE DE RESULTAT CONSOLIDE

7 NOTES SUR LE TABLEAUX DE FLUX DE TRESORERIE

8 AUTRES INFORMATIONS

ETATS FINANCIERS

BILAN ACTIF CONSOLIDE**Comptes consolidés**

	31/12/2024	31/12/2023
Actif immobilisé	123 706	114 268
Immobilisations incorporelles	25 645	24 397
<i>Ecart d'acquisition</i>	20 933	20 307
Immobilisations corporelles	96 431	88 875
Immobilisations financières	1 300	678
Titres mis en équivalence	330	317
Actif circulant	244 302	230 690
Stocks et en-cours	16 199	14 147
Clients et comptes rattachés	94 683	96 869
Autres créances et comptes de régularisation	38 909	34 595
Valeurs mobilières de placement	54 008	39 876
Disponibilités	40 503	45 203
Total de l'actif	368 009	344 958

BILAN PASSIF CONSOLIDE**Comptes consolidés**

	31/12/2024	31/12/2023
Capitaux propres (Part du groupe)	99 777	94 231
Capital	4 000	4 000
Primes	16 126	16 126
Réserves et résultat consolidés	79 433	73 828
Autres réserves	218	278
Intérêts minoritaires	445	318
Provisions	41 238	41 217
Dettes	226 549	209 192
Emprunts et dettes financières	84 574	72 442
Fournisseurs et comptes rattachés	67 951	64 490
Autres dettes et comptes de régularisation	74 024	72 261
Total du passif	368 009	344 958

COMPTE DE RESULTAT CONSOLIDE**Comptes consolidés**

	31/12/2024	31/12/2023
Chiffre d'affaires	417 012	388 471
Autres produits d'exploitation	4 297	5 593
Achats consommés	161 759	156 099
Charges de personnel	105 526	96 098
Autres charges d'exploitation	122 416	110 652
Impôts et taxes	4 758	4 661
Dotations aux amortissements, dépréciations et provisions	17 586	16 746
Résultat d'exploitation avant dotations aux amortissements et dépréciations des écarts d'acquisition	9 264	9 807
Dotations aux amortissements et dépréciations des écarts d'acquisitions	360	358
Résultat d'exploitation après dotations aux amortissements et dépréciations des écarts d'acquisition	8 904	9 449
Charges et produits financiers	1 151	1 235
Charges et produits exceptionnels	63	62
Impôts sur les sociétés	2 444	2 629
Résultat net des entités intégrées	7 674	8 117
Quote-part dans les résultats des entités mises en équivalence	12	59
Résultat net de l'ensemble consolidé	7 686	8 176
Intérêts minoritaires	127	16
Résultat net (Part du groupe)	7 559	8 161

TABLEAU DE FINANCEMENT

en K€	2024	2023
OPERATIONS D'EXPLOITATION		
Résultat consolidé	7 559	8 176
Dotations aux amortissements	18 165	16 459
<i>Dotations aux provisions</i>	19 874	15 450
<i>Reprises sur provisions</i>	-20 051	-15 051
Variation des provisions	-177	399
Dotations aux amort écart acquisition	360	358
Quote part subvention virée au résultat	-59	-74
+/- variation impôt différé	175	168
+/- value de cession	-1 285	-714
Quote part résultat mis en équivalence	-12	109
Capacité d'autofinancement dégagée	24 725	24 880
Variation du besoin en fonds de roulement	2 347	-6 416
A- Flux de trésorerie d'exploitation	27 072	18 465
OPERATION D'INVESTISSEMENT		
Acquisition d'immobilisations	-23 605	-20 727
Variation dette fournisseur d'immobilisation	1 393	-561
Variation des immobilisations financières	-622	135
Cession d'immobilisation corporelle	1 589	1 236
Incidence des variations de périmètre	-6 018	-227
B- Flux de trésorerie affecté aux opérations d'investissements	-27 263	-20 145
OPERATION DE FINANCEMENT		
Nouveaux emprunts	29 329	18 397
<i>Dont crédit baux</i>	8 853	4 897
<i>Dont emprunts bancaires</i>	20 476	13 500
Remboursement d'emprunts	-19 876	-18 048
<i>Dont crédits baux</i>	-5 140	-4 285
<i>Dont emprunts bancaires</i>	-14 736	-13 764
Incidence écart de conversion		
Encaissement subvention investissement		
<i>Dividendes versés aux actionnaires de la société mère</i>	-1 500	-1 000
<i>Dividendes versés aux minoritaires des sociétés intégrées</i>	-2	-82
C- Flux de trésorerie provenant des opérations financières	7 951	-733
D- Trésorerie à l'ouverture	84 869	87 282
Variation de trésorerie (A+B+C)	7 760	-2 413
Trésorerie à la clôture (A+B+C+D)	92 629	84 869

ANNEXE

1 Faits majeurs de l'exercice

Acquisition de la société CARRIERES MONNERON le 28 mars 2024, cette société a fait l'objet d'une TUP au profit de RMG au 17 décembre 2024 avec effet rétroactif.

Acquisition le 26 juillet 2024 des sociétés CLMP et Société Charollaise de Travaux Publics (SCTP), la société CLMP a fait l'objet d'une Transmission Universelle de Patrimoine (TUP) au profit de SCTP au 31 08 2024 avec effet rétroactif fiscal.

Acquisition par la société RM PATRIMOINE de la SCI BJM le 26 juillet 2024, celle-ci a fait l'objet d'une TUP au profit de RM PATRIMOINE au 31 10 2024 avec effet rétroactif.

Le Chiffre d'affaires consolidé de ces sociétés représente 8.777 K€ soit 2,1% du C.A total.

2 Méthodes comptables

2.1 Durée et date de clôture des exercices

A l'exception de la société SAFAC clôturant au 31 mars 2024, toutes les sociétés consolidées ont clôturé leur exercice le 31 décembre 2024.

L'exercice comptable de la société SCTP a une durée de 9 mois du 01/04/2024 au 31/12/2024.

2.2 Traitement de l'écart de première consolidation

Les différences de premières consolidations constatées à la date d'acquisition des participations lorsque le prix d'acquisition excède la quote-part dans les capitaux propres retraités de la société concernée sont ventilées :

- aux valeurs immobilisées qui ont fait l'objet de prise en compte de plus-values latentes lors de l'acquisition,
- aux écarts d'acquisition pour l'excédent.

Comme le rend possible le règlement ANC n°2015-07 du 23 novembre 2015, à compter du 1^{er} janvier 2016, les écarts d'acquisition ne font plus l'objet d'un amortissement de façon systématique.

Ainsi, les écarts d'acquisition font l'objet d'une analyse annuelle pour déterminer si leur durée d'utilisation est limitée ou non, et le cas échéant les modalités d'amortissement à appliquer.

Les écarts d'acquisition dont la durée est considérée comme limitée dans le temps sont amortis de façon linéaire sur une durée correspondant à la durée d'utilisation probable.

Lors de l'arrêté des comptes consolidés, le groupe reconsidère systématiquement la valeur nette comptable des écarts d'acquisition. S'il existe certains changements défavorables dans la vie des entreprises acquises, susceptibles d'entraîner une perte de valeur de ces dernières, le groupe peut être amené à comptabiliser un amortissement exceptionnel supplémentaire dans le poste « Amortissement des écarts d'acquisition » pour refléter certaines pertes de valeur.

Selon la réglementation ANC 2020-01, les écarts d'acquisitions sont présentés directement sur la ligne des immobilisations incorporelles.

Dépréciation de l'écart d'acquisition positif à durée non limitée

La valeur recouvrable (valeur actuelle) des écarts d'acquisition fait l'objet d'un suivi et d'un test de dépréciation à compter de l'année suivant son entrée dans le périmètre du Groupe, en cas d'absence d'indicateurs de perte de valeur. Toute perte de valeur est considérée comme définitive. Ce test de dépréciation est réalisé à chaque clôture annuelle en application des articles 214-15 /16 du PCG. Si la valeur actuelle devient inférieure à sa valeur nette comptable, cette dernière est ramenée à sa valeur actuelle par le biais d'une dépréciation.

2.3 Titres de participation non consolidés

Les titres de participation non consolidés ne concernent que des participations non significatives ou sans activité.

2.4 Intégration des sociétés en participation

Les charges et les produits des sociétés en participation sont intégrés dans les comptes consolidés proportionnellement à la participation du groupe dans ces sociétés. En contrepartie, les quote-part sur opérations faites en commun et les provisions pour résultats déficitaires éventuellement constituées dans les comptes sociaux sont annulées dans les comptes consolidés.

3 Périmètre de consolidation

Les méthodes d'évaluation et les principes de consolidation retenus sont conformes au règlement du ANC 2020-01.

3.1 Périmètre de consolidation

Il englobe les sociétés détenues majoritairement par le groupe opérant dans les travaux publics, le bâtiment, la fabrication et la vente de sables et de béton, la fabrication d'enrobés, l'électricité industrielle, la construction d'ouvrages d'art, la promotion immobilière, le bois, l'énergie et l'activité viticole.

Dénomination Sociale	Siège social	Siret	Méthode de consolidation	% Intérêt 2024	% Intérêt 2023
SA ROGER MARTIN	Parc Technologique 4 av. Jean Bertin 21000 DIJON	016 450 157 00033	Intégration globale		
ENTREPRISE ROGER MARTIN	Parc Technologique 4 av. Jean Bertin 21000 DIJON	391 338 449 00013	Intégration globale	100%	100%
SNCTP	10 rue Dr Quignard 21000 DIJON	017 050 667 00017	Intégration globale	100%	100%
ROGER MARTIN AURA	Route de Vienne 38670 CHASSE SUR RHONE	323 800 482 00016	Intégration globale	100%	100%
SETEC	ZI La Martinerie 36130 DIORS	300 412 822 00011	Intégration globale	100%	100%
AXIROUTE	Zone Industrielle Orchidée 18570 La Chapelle St Ursin	418 161 360 00023	Intégration globale	100%	100%
MOULIN ENVIRONNEMENT	ZA du Rousset 43600 Les Villettes	379 625 791 00031	Intégration globale	100%	100%
SM CONSTRUCTION	304 bd Charles de Gaulle 92390 Villeneuve la Garenne	507 827 897 00038	Intégration globale	97,5%	97,5%
MERLOT TP	Route Nationale 7 58400 Mesves sur Loire	323 416 966 00022	Intégration globale	100%	100%
SMB	50 rue Paul Lafargue 93160 NOISY LE GRAND	348 720 764 00052	Intégration globale	100%	100%
ENTREPRISE DEMONGEOT	12 rue de Cluj 21000 DIJON	778 189 951 00016	Intégration globale	100%	100%
ENTREPRISE HENRI MARTIN	12 Rue Jacques Daguerra 21300 CHENOVE	512 188 061 00018	Intégration globale	100%	100%
SODIBE	ZI La Martinerie 36130 DIORS	788 202 570 00024	Intégration globale	100%	100%
SABEVI	11 Route de Montbéliard DANJOUTIN 90400 ANDELNANS	535 520 555 00017	Intégration globale	100%	100%
RMG	Route de Pointvillers-Lieudit sur l'Arthe 25440 PESSANS	307 401 059 00091	Intégration globale	100%	100%
VELAY ENROBES	ZA du Rousset 43600 Les Villettes	839 219 201 00010	Intégration globale	100%	100%
VAL DE SAONE ENROBES	CHAMPDOTRE 21130 AUXONNE	380 610 956 00019	Intégration globale	61%	61%
FLEUR	LA GRANDE TUILERIE 21130 CHAMPDOTRE	420 072 795 00016	Intégration globale	74%	74%
RHONE SUD ENROBES	64 Route de Gravignan 69360 TERNAY	414 355 107 00015	Intégration proportionnelle	29,87%	29,87%
APL ENROBAGE	70200 ANDELNANS/VAL DE BITHAINE	492 721 360 0021	Intégration proportionnelle	33,33%	33,33%
CHARME	Parc Technologique 4 av. Jean Bertin 21000 DIJON	821 814 092 00010	Intégration proportionnelle	50%	50%
ELG	Parc Technologique 4 av. Jean Bertin 21000 DIJON	802 856 401 00012	Intégration proportionnelle	33,33%	33,33%
LA LAUZIERE DU PERTUIS	Les Pieces Longues 43200 Le Pertuis	492 202 098 00017	Intégration globale	57,74%	57,74%
PERVAL	134 Avenue de la Gare 21220 GEVREY CHAMBERTIN	537 659 096 00011	Intégration proportionnelle	33,33%	33,33%
STE VITICOLE DOMAINE DE LA PINTE	La Pinte 39600 ARBOIS	420 424 335 00016	Intégration globale	100%	100%

Dénomination Sociale	Siège social	Siret	Méthode de consolidation	% Intérêt	
				2024	2023
RM ENERGIES	La croix de Lurol 43120 Monistrol sur Loire	439 392 625 00015	Intégration globale	100%	100%
RM FACILITIES	12 Rue de Cluj Zone Industrielle Nord 21000 DIJON	804 823 623	Intégration globale	100%	100%
SCTP	403 route de Guichard 71600 HAUTEFOND	306 881 939 00020	Intégration globale	100%	
BUGNON CONSTRUCTION SA	8 Rue de l'Industrie CH-1630 BULLE	111 324 955	Intégration globale	100%	100%
RM PATRIMOINE	Parc Technologique 4 av. Jean Bertin 21000 DIJON	908 644 370 00011	Intégration proportionnelle	33,33%	33,33%
RM PROMOTION	Parc Technologique 4 av. Jean Bertin 21000 DIJON	849 719 117 00012	Intégration proportionnelle	33,33%	33,33%
SNC LE DOMAINE DU CHÂTEAU	Parc Technologique 4 av. Jean Bertin 21000 DIJON	880 204 797	Intégration proportionnelle	33,30%	33,30%
SCCV VENDOME	Parc Technologique 4 av. Jean Bertin 21000 DIJON	881 805 352	Intégration proportionnelle	33,30%	33,30%
SCCV ELYSEE FONTAINE	Parc Technologique 4 av. Jean Bertin 21000 DIJON	904 190 535	Intégration proportionnelle	33,30%	33,30%
SNC DOMAINEST PIERRE	Parc Technologique 4 av. Jean Bertin 21000 DIJON	918347535	Intégration proportionnelle	26,67%	
SAFAC	Route départementale 115J 21700 VILLERS LA FAYE	017 251 125	Mise en équivalence	23,97%	23,97%
SCI DES CAVES DE LA PINTE	La Pinte 39600 ARBOIS	424 646 123 00010	Intégration globale	99,99%	99,99%
SCI CHAMPAGNE	01540 VONNAS	349 638 353 00012	Intégration globale	99,60%	99,60%
SCI TETRE LANDRY	ZI Tetre Landry 70000 LURE	503 471 013 00013	Intégration proportionnelle	50%	50%
SCI La Grande Tuilerie	CD 6 21130 CHAMPDOTRE	421 951 930 00013	Intégration proportionnelle	42,86%	42,86%
SCI RMD IMMO	Parc Technologique 4 av. Jean Bertin 21000 DIJON	899 000 343 00017	Intégration proportionnelle	50%	50%
SCI les Fiottes	Parc Technologique 4 av. Jean Bertin 21000 DIJON	478 877 111 00011	Intégration globale	100%	100%
SCI DU RAIL	Parc Technologique 4 av. Jean Bertin 21000 DIJON	891 896 946	Intégration proportionnelle	50%	50%
SEP RN88 BARAQUEVILLE		810 348 979 00016	Intégration proportionnelle	55%	55%
SEP CANAL DEL'OISE	Parc Technologique 4 av. Jean Bertin 21000 DIJON	793 163 163 00017	Intégration proportionnelle	40%	40%
SEP RN57 CAYENNE			Intégration proportionnelle	70%	70%

Dénomination Sociale	Siège social	Siret	Méthode de consolidation	% Intérêt	% Intérêt
				2024	2023
SEP RN2 GONDREVILLE	Parc Technologique 4 av. Jean Bertin 21000 DIJON	817 805 716 00013	Intégration proportionnelle	43,18%	43,18%
SEP A6 BEAUNE CHALON			Intégration proportionnelle	50%	
SEP VARENNES			Intégration proportionnelle	50%	50%
SEP SAGMI	10 rue Dr Quignard 21000 DIJON	927 752 758	Intégration proportionnelle	55%	
SEP PORT ROYAL	50 rue Paul Lafargue 93160 NOISY LE GRAND	913 979 126 00012	Intégration proportionnelle	45%	45%
SEP RN 141 EXIDEUIL	Parc Technologique 4 av. Jean Bertin 21000 DIJON		Intégration proportionnelle	45%	45%
SEP RN27 MANEHOUILLE	87-89 Rue Louis Pasteur 44550 Montoir de Bretagne		Intégration proportionnelle	35%	35%
SEP A71/RN79		842 442 717 00018	Intégration proportionnelle	36,25%	36,25%
SEP GARE DE CESSON	50 rue Paul Lafargue 93160 NOISY LE GRAND	853 027 274 00010	Intégration proportionnelle	45%	45%
SEP GARE MACON	10 rue Dr Quignard 21000 DIJON	928 423 342	Intégration proportionnelle	50%	
SEP RN7 ST PIERRE MOUTIER	Parc Technologique 4 av. Jean Bertin 21000 DIJON	884 546 318 00012	Intégration globale	100%	100%
SEP A6 A31 Beaune		894 650 522 00010	Intégration proportionnelle	50%	50%
SEP ACC CHAUFURB		902 544 113 00019	Intégration proportionnelle	50%	50%
SEP GIMONT 2	4 rue René Char 21000 DIJON	949 570 808	Intégration proportionnelle	75%	75%
SEP RN7 SUD	4 rue René Char 21000 DIJON	980 688 493	Intégration proportionnelle	90%	90%
SEP LIEUSAIN	50 rue Paul Lafargue 93160 NOISY LE GRAND	922 501 358	Intégration proportionnelle	40%	40%

3.2 Organigramme

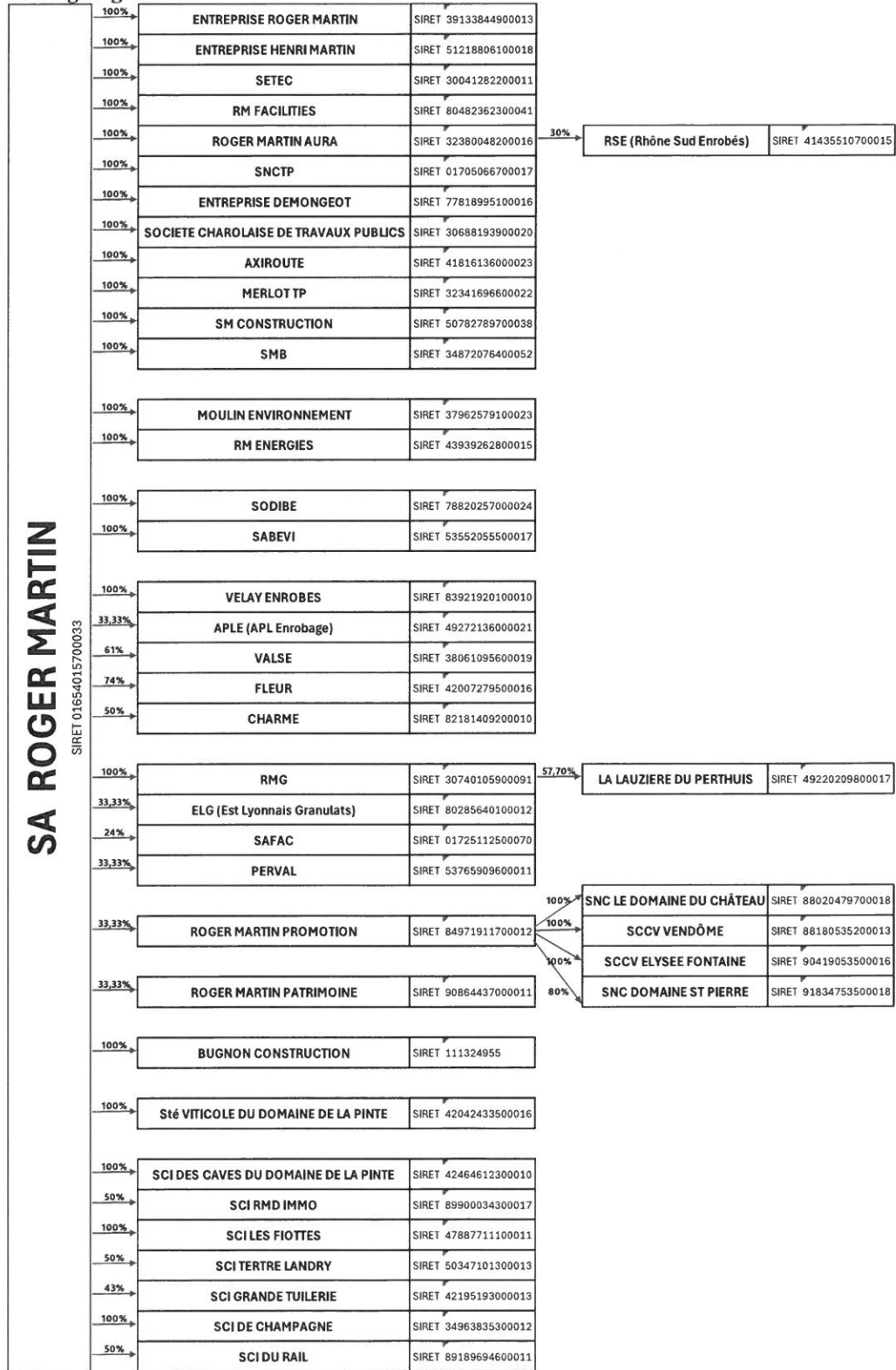

3.3 Modifications intervenues dans le périmètre de consolidation

Entrées de périmètre :

- Création de SEP :
 - SEP A6 BEAUNE
 - SEP SAGMI
 - SEP GARE MACON

- SCTP
- SNC DOMAINE ST PIERRE
- CARRIERES MONNERON (TUP au profit de RMG au 17/12/2024)
- CLMP (TUP au profit de SCTP au 30/09/2024)
- SCI BJM (TUP au profit de ROGER MARTIN PATRIMOINE au 26/07/2024)

Sorties de périmètre :

- SEP A6 AUXERRE
- SEP RCAE PARAY
- SEP RN57 VELLEFAUX

4 Principes comptables et méthodes d'évaluation

4.1 Biens financés par un contrat de crédit bail ou de location de longue durée

Les matériels acquis dans le cadre d'un contrat de crédit-bail ou de location financière de longue durée sont considérés comme achetés à crédit impliquant les retraitements suivants :

- enregistrement des matériels en immobilisations pour leur valeur d'origine,
- comptabilisation au passif de la dette financière correspondante,
- annulation de la charge de crédit-bail ou de location,
- constatation de l'amortissement des immobilisations
- constatation de la charge financière.

Les différences temporaires donnent lieu à une comptabilisation d'impositions différées.

4.2 Opérations de restructuration interne

Voir point 3.3 listant les transmissions universelles de patrimoine de l'exercice.

4.3 Impôts différés

Afin d'assurer une meilleure lisibilité fiscale de la situation fiscale différée, le groupe utilise la méthode du report variable qui consiste à calculer l'impôt au taux de l'impôt en vigueur à la date de clôture sur les décalages temporaires et retraitements.

Les impositions différées résultent pour l'essentiel :

- du décalage temporaire entre la comptabilisation et la déductibilité au plan fiscal de certaines charges,
- du retraitement des contrats de crédit-bail et de location de longue durée,
- de l'élimination de l'impact des opérations de restructuration interne,
- de déficits fiscaux reportables des entreprises comprises dans le périmètre de consolidation dans la mesure où leur imputation sur des bénéfices fiscaux futurs est probable

Les impôts différés actif et passif sont compensés par entité fiscale. Les retraitements des impôts différés ont été effectués sur la base d'un taux de l'impôt tenant compte de l'évolution future du taux de l'impôt sur les sociétés.

4.4 Intégration fiscale

Les sociétés suivantes ont opté pour le régime de l'intégration fiscale avec comptabilisation des charges et crédits d'impôt dans chaque société intégrée : SA ROGER MARTIN, ENTREPRISE ROGER MARTIN, ENTREPRISE HENRI MARTIN, SABEVI, SETEC, SODIBE, ROGER MARTIN AUVERGNE RHÔNE ALPES, RMG, SNCTP, MERLOT TP, AXIROUTE, SMB, SM CONSTRUCTION, MOULIN ENVIRONNEMENT, VELAY ENROBES, RM ENERGIES, ENTREPRISE DEMONGEOT et RM FACILITIES.

4.5 Opérations partiellement exécutées à la clôture de l'exercice

La comptabilisation du Chiffre d'affaires est effectuée selon la méthode dite à l'avancement.

4.6 Stocks et en cours

Les stocks sont évalués selon la méthode du premier entré, premier sorti. Pour des raisons pratiques, le dernier prix d'achat connu a été retenu sauf écart significatif.

Les en cours de production sont valorisés au coût de production.

4.7 Créances et Dettes

Les créances et dettes ont été évaluées pour leur valeur nominale.

Les créances ont, le cas échéant, été dépréciées par voie de provision pour tenir compte des difficultés de recouvrement auxquelles elles étaient susceptibles de donner lieu.

4.8 Trésorerie et valeurs mobilières de placement

Les valeurs mobilières de placement sont évaluées à leur coût d'achat ou de souscription, hors frais accessoires.

Une provision pour dépréciation est constituée lorsque le cours de bourse ou la valeur probable de réalisation sont inférieurs à la valeur d'achat.

4.9 Provision pour Risques et Charges

Des provisions pour risques sont comptabilisées notamment pour des pertes futures significatives estimées sur les chantiers en-cours au 31/12/2024. Ces provisions sont réintégrées fiscalement ce qui a pour conséquence de générer un impôt différé.

L'indemnité départ à la retraite est calculée selon la méthode rétrospective avec salaire actuel et comptabilisée dans les comptes sociaux.

Les hypothèses de calcul retenues sont les suivantes :

- Taux de turn over : donné groupe variable selon ancienneté
- Taux de mortalité : table de mortalité INSEE 2024
- Taux de charges sociales : 50%
- Age de départ retraite : 60-67 ans
- Progression des salaires : décroissance moyenne
- Taux d'actualisation : 3.35%

Le groupe a appliqué la recommandation 2013-02 de l'ANC. L'écart actuariel excédant 10% de la valeur actualisée de l'engagement a été étalé sur la durée d'activité moyenne résiduelle prévisionnelle de chacune des sociétés consolidées. L'engagement au 31/12/2024 est de 5 087k€.

4.10 Résultat par action

Le résultat par action correspond au résultat net consolidé – part du groupe – se rapportant au nombre moyen pondéré d'actions de la société mère, en circulation au cours de l'exercice (à l'exclusion des actions propres déduites des capitaux propres)

4.11 Plus ou moins-values de cession

Les plus ou moins-values réalisées sur le matériel, engins et véhicules d'exploitation sont constatées en résultat d'exploitation.

4.12 Méthode de conversion

La méthode retenue est celle du cours de clôture, à savoir que la conversion des comptes des entités étrangères s'effectue de la manière suivante :

- Tous les éléments d'actif et de passif sont convertis au cours de change en vigueur à la date de clôture de l'exercice,
- Les produits et les charges (y compris les dotations aux amortissements et provisions) sont convertis au cours moyen de la période

5 Notes sur le bilan consolidé

5.1 Immobilisations incorporelles

Valeurs brutes en EUR	Ouverture	Augmentations	Diminutions	Variations de périmètre	Autres mouvements et écarts de conversion	Clôture
Frais d'établissement	73	1		3		76
Frais de recherche & développement						
Logiciels, concessions, brevets	3 926	373	-7	14		4 306
Droit au bail						
Fonds commerciaux	424	40		243		707
Écarts d'acquisition brut	35 320			986		36 305
Autres immobilisations incorporelles	3 912			0	716	4 628
Autres immobilisations incorporelles en crédit bail						
Immobilisations incorporelles en cours						
Avances et acomptes sur immos incorp.						
Immobilisations incorporelles brutes	43 655	413	-7	1 245	716	46 023
Amortissements et provisions en EUR	Ouverture	Augmentations	Diminutions	Variations de périmètre	Autres mouvements et écarts de conversion	Clôture
Frais d'établissement - Amort.	73	1		3		76
Frais de recherche - Amort.						
Concessions, brevets - Amort.	2 081	369	-7	13	0	2 456
Fonds commerciaux - Amort.	120	8	-2		243	369,55
Écarts d'acquisition amortissements	14 663	360				15 023,395
Autres immobilisations incorporelles - Amort.	1 679	172				1 851
Autres immos incorporelles en crédit bail - Amort.						
Frais d'établissement - Prov.						
Frais de recherche - Prov.						
Concessions, brevets - Prov.						
Droit au bail - Prov.						
Fonds commerciaux - Prov.	259	-6				253
Écarts d'acquisition dépréciations	349					349
Autres immobilisations incorporelles - Prov.	34		-34			0
Immobilisations incorporelles en cours - Prov.						
Amortissements et provisions	19 258	904	-43	15	243	20 378
Valeurs nettes en EUR	Ouverture	Augmentations	Diminutions	Variations de périmètre	Autres mouvements et écarts de conversion	Clôture
Frais d'établissement	1	0				1
Frais de recherche & développement						
Logiciels, concessions, brevets	1 845	4		1	0	1 850
Droit au bail						
Fonds commerciaux	45	38	2	243	-243	85
Écarts d'acquisition brut	20 307	-360		986		20 933
Autres immobilisations incorporelles	2 199	-172	34	0	716	2 777
Autres immobilisations incorporelles en crédit bail						
Immobilisations incorporelles en cours						
Avances et acomptes sur immos incorp.						
Immobilisations incorporelles nettes	24 397	-491	36	1 229	473	25 645

Montants en K€	Valeur Brute	Amortissement	Valeur Nette 31 12 2024	Valeur Nette 31 12 2023
Ecarts acquisition amortis	8 413	4 217	4 196	4 513
Ecarts acquisition non amortis	9 790	200	9 590	8 605
Ecarts acquisition antérieurement amortis	17 185	10 824	6 361	6 361
Ecarts acquisition attachés MEQ	917	131	786	829
Total	36 306	15 372	20 933	20 307

5.2 Immobilisations corporelles

Les immobilisations corporelles sont évaluées à leur coût d'acquisition (prix d'achat et frais accessoires) ou à leur coût de production.

Les amortissements pour dépréciation sont calculés suivant la durée de vie prévue.

Les taux les plus couramment pratiqués sont les suivants :

- Constructions : immobilisations par composants
 - aménagements 10 ans
 - gros œuvre 20 ans
 - toiture/étanchéité 15 ans
 - installation électrique 10 ans
 - menuiseries extérieures 15 ans
- Installations techniques de 5 à 10 ans
- Matériel de chantier de 3 à 7 ans
- Installations générales agencements 10 ans
- Matériel de transport de 3 à 7 ans
- Matériel de bureau et informatique de 3 à 10 ans

Valeurs brutes en EUR	Ouverture	Augmentations	Diminutions	Variations de périmètre	Autres mouvements et écarts de conversion	Clôture
Terrains	30 516	629	-33	538		31 650
Terrains en crédit bail						
Constructions	36 902	1 495	-365	585	-91	38 526
Construction en crédit bail	73					73
Installations techniques	25 288	1 817	-40	1 468	50	28 582
Installations techniques en crédit bail	56 355	8 474	-2 607		850	63 072
Engins et matériels de chantiers	58 343	2 922	-1 920	1 159	103	60 606
Autres immobilisations corporelles	5 474	673	-70	39	-10	6 107
Autres immobilisations corporelles en crédit bail	4 580	222				4 802
Matériels de transport	44 021	5 990	-3 380	1 193	0	47 824
Immobilisations corporelles en cours	2 071	971				3 042
Avances et acomptes sur immos corp						
Immobilisations corporelles brutes	263 624	23 192	-8 415	4 981	902	284 285

Amortissements et provisions en EUR	Ouverture	Augmentations	Diminutions	Variations de périmètre	Autres mouvements et écarts de conversion	Clôture
Terrains - Amort.	8 324	705	-17	24	0	9 035
Terrains en crédit bail - Amort.						
Constructions - Amort.	21 717	1 477	-329	537	-29	23 373
Constructions en crédit bail - Amort.	38	0				36
Installations techniques - Amort.	19 684	1 558	-48	1 062	-137	22 120
Installations techniques en crédit bail - Amort.	41 216	5 125	-2 559	299		44 082
Engins - Amort.	43 312	4 176	-1 849	849	154	46 641
Autres immobilisations corporelles - Amort.	4 093	480	-66	20	-5	4 622
Autres immobilisations corporelles en CB - Amort.	4 470					4 470
Mat de transport - Amort.	31 565	3 940	-3 215	905		33 204
Terrains - Prov.	17		-13			3
Terrains en crédit bail - Prov.						
Constructions - Prov.	46					46
Constructions en crédit bail - Prov.						
Installations techniques - Prov.	269	54				323
Installations techniques en CB - Prov.						
Autres immobilisations corporelles - Prov.						
Autres immobilisations corporelles en CB - Prov.						
Immobilisations corporelles en cours - Prov.						
Amortissements et provisions	174 749	17 522	-8 096	3 696	-17	187 854

Valeurs nettes en EUR	Ouverture	Augmentations	Diminutions	Variations de périmètre	Autres mouvements et écarts de conversion	Clôture
Terrains	22 176	-76	-2	514	0	22 612
Terrains en crédit bail						
Constructions	15 139	19	-36	48	-62	15 108
Construction en crédit bail	38	0				38
Installations techniques	5 334	205	8	406	187	6 140
Installations techniques en crédit bail	15 139	3 349	-48	-299	850	18 990
Engins et matériels de chantiers	15 031	-1 264	-71	310	-51	13 965
Autres immobilisations corporelles	1 380	194	-4	19	-4	1 585
Autres immobilisations corporelles en crédit bail	110	222				332
Matériels de transport	12 456	2 041	-165	288	0	14 620
Immobilisations corporelles en cours	2 071	971				3 042
Avances et acomptes sur immos corp						
Immobilisations corporelles nettes	88 875	5 670	-319	1 285	920	96 431

5.3 Immobilisations financières

Montants en K€	Valeurs brutes	Provisions pour dépréciation	Valeurs nettes
Participations non consolidés	1041,7	101,9	939,8
Autres titres immobilisés	38,6	12	26,6
Prêts	6,5		6,5
Dépôts et cautionnements	332,7	5,6	327,1
Titres mis en équivalence	329,8		329,8
Total	1749,3	119,5	1629,8

Les participations non consolidées sont constituées principalement :

- Société Ain Rhône Enrobés pour 154k€ soit un pourcentage de détention de 10%
- Société Fénixfalt pour 100k€ soit un pourcentage de détention de 3.75%
- Société Dijon Béton pour 87k€ soit un pourcentage de détention de 2.33%
- Société R2M pour 670k€ soit un pourcentage de détention de 12.5%

5.4 Stocks et en cours

	Montants bruts	Dépréciations	31/12/2024	31/12/2023
Stocks de matières premières et autres appro.	7 477	50	7 426	7 760
Stocks d'encours de biens et services	6 104		6 104	4 130
Stocks de produits	2 759	91	2 668	2 193
Stocks de marchandises				63
Total stocks et en-cours	16 340	141	16 199	14 147

5.5 Détail autres créances

Par nature	Montants bruts	Dépréciations	31/12/2024	Montants bruts	Dépréciations	31/12/2023
Avances et acomptes versés sur commandes	25		25	20		20
Clients et comptes rattachés	75 295	2 057	73 239	78 711	2 289	76 422
Clients douteux	1 877		1 877	2 227	47	2 179
Clients Factures à émettre	18 039		18 039	16 530		18 530
Clients - Effets à recevoir	18		18	533		533
Fournisseurs Avoirs à recevoir	1 485		1 485	1 181		1 181
Total créances clients	96 740	2 057	94 683	99 202	2 336	96 865
Créances sociales	1 107		1 107	233		233
Autres créances fiscales (hors IS)	8 655		8 655	7 534		7 534
Créances sur TVA	0		0	5		5
Créances d'exploitation (ANC)				4		4
Créances sur cessions d'immobilisations (AC)	396		396	281		281
Comptes courants débiteurs (AC)	20 082	340	19 721	18 636	280	18 375
Comptes courants débiteurs (ANC)				411		411
Débiteurs divers (AC)	1 513		1 513	712		712
Débiteurs divers (ANC)				15		15
Etat - Impôts sur les bénéfices	552		552	355		355
Impôts différés Actif	5 490		5 490	5 610		5 610
Charges constatées d'avance	1 474		1 474	1 064		1 064
Total autres créances	39 250	340	38 909	34 860	260	34 599
Total	135 989	2 397	133 592	134 061	2 597	131 464

5.6 Tableau de variation des capitaux propres

Au 31.12.2024, le capital social se compose de 10 000 actions d'une valeur nominale de 400€.

Montants en K€ Situation à la clôture	Capital	Primes	Réserves consolidées	Résultat de l'exercice	Autres				Total des capitaux propres - part du groupe	Intérêts minoritaires	
					Ecart de conversion	Ecart de réévaluation	Titres de l'entreprise consolidante	Autres variations			Total Autres
31/12/2022	4 000	0	77 689	5 626	(92)	0	0	(66)	(158)	87 157	384
Affectation résultat 2022			5 626	(5 626)					0	0	
Résultat de l'exercice 2023				8 161					0	8 176	16
Variations du capital de l'entreprise consolidante									0	0	
Rachat actions minoritaires									0	0	
Distribution hors groupe			(1 000)						0	(1 000)	(82)
Subventions d'investissements			(41)						0	(41)	
Imputation de l'écart d'acquisition sur les capitaux propres									0	0	
Autres variations					(36)			(10)	(46)	(46)	
31/12/2023	4 000	0	82 274	8 161	(128)	0	0	(76)	(204)	94 231	318
Affectation résultat 2023			8 161	(8 161)					0	0	
Résultat de l'exercice 2024				7 559					0	7 559	127
Variations du capital de l'entreprise consolidante									0	0	
Rachat actions minoritaires									0	0	
Distribution hors groupe			(1 500)						0	(1 500)	
Subventions d'investissements			(60)						0	(60)	
Autres variations					10			(465)	(455)	(455)	
31/12/2024	4 000	0	88 875	7 559	(118)	0	0	(539)	(657)	99 777	445

5.7 Provisions pour risques et charges

Les provisions pour risques et charges s'élèvent à **41 238 K €** au 31.12.24 et se décomposent de la manière suivante :

Montants en K€	31/12/2024	31/12/2023
Provision pour risques liés aux travaux	32 207	32 835
Provision pour remise en état des carrières	2 352	2 205
Provision indemnité départ à la retraite	4 946	4 591
Provisions pour indemnités médaille du travail	734	718
Gros entretien engins	124	218
Provision pour risques sociaux	191	140
Autres provisions pour risques & charges	684	510
Total	41 238	41 217

Montants en K€	31/12/2023	Dotations	Reprises	Variation périmètre	Autres variations	31/12/2024
Provisions pour risques et charges	(41 217)	(19 874)	20 051	(48)	(151)	(41 239)
Total	(41 217)	(19 874)	20 051	(48)	(151)	(41 239)

5.8 Dettes financières

Valeurs en EUR	Ouverture	Augmentations	Diminutions	Variations de périmètre	Autres mouvements et écarts de conversion	Clôture
Emprunts auprès des établissements de crédit (PNC)	0					0
Emprunts auprès des établissements de crédit (PC)	55 624	20 455	-14 724	522	-74	61 803
Autres emprunts et dettes assimilés (PNC)	12		-12			
Autres emprunts et dettes assimilés (PC)	5	21	0		0	26
Dettes Financières relatives au crédit bail (PNC)	15 800	7 849	-4 924		0	18 724
Dettes relatives au crédit bail (PC)	696	1 004	-216		530	2 014
Intérêts sur autres emprunts et dettes assimilées	96	27		0		123
Concours bancaires courants	210	935		738	0	1 883
 Emprunts et dettes financières par nature	 72 442	 30 291	 -19 876	 1 260	 456	 84 574

Echéances des dettes financières

Montants en K€	31/12/2024	< 1 an	1-5 ans	> 5 ans	31/12/2023
Emprunts obligataires convertibles					
Autres emprunts et dettes assimilés	26			26	17
Emprunts et dettes auprès des établissements de crédit	61 803	12 481	41 716	7 606	55 624
Emprunts issus de location-financement	20 739	5 397	14 650	693	16 496
Intérêts courus sur emprunt	123	123			96
Concours bancaires courants	1 883	1 883			210
 Total dettes financières	 84 574	 19 884	 56 366	 8 325	 72 443

5.9 Impositions différées

Montants en K€	31/12/2024	31/12/2023	variation
Actif	5 490	5 610	(120)
Passif	(225)	(224)	(1)
Net	5 265	5 386	(121)
Compte de Résultat			(175)
Réserves			54
Entrées			

5.10 Autres dettes

	31/12/2024	31/12/2023
Fournisseurs - Effets à payer	3 301	6 056
Fournisseurs	38 351	32 105
Clients Avoirs à émettre	2 856	2 370
Avances et acomptes reçus sur commandes	6 323	7 802
Fournisseurs d'immobilisations	3 168	1 810
Fournisseurs d'immobilisations (PNC)		-35
Factures non parvenues	13 952	14 383
Dettes sociales	23 617	19 734
Dettes fiscales (hors IS)	18 780	20 626
Etat - Impôts sur les bénéfices (P)	89	20
Comptes courants créditeurs	6 773	5 351
Dettes diverses	3 306	1 183
Compte de liaison passif	0	3
Produits constatés d'avance	21 654	25 028
Ecart de conversion passif	250	269
Comptes courants créditeurs (PNC)	-670	-177
Provision pour impôts différés	225	224
Par nature	141 975	136 751

6 Notes sur le compte de résultat consolidé

6.1 Ventilation du chiffre d'affaires par activités

Montants en K€	31/12/2024	31/12/2023
Travaux	375 980	349 799
Industries	32 113	32 545
Energies	5 881	3 610
Activité viticole	994	980
Promotion Immobilière	2 044	1 537
Total	417 012	388 471

6.2 Autres produits d'exploitation

	31/12/2024	31/12/2023
Production stockée	-216	932
Production immobilisée	461	940
Subventions d'exploitation	59	62
Autres produits d'exploitation	1 916	1 962
Transferts de charges d'exploitation	2 077	1 695
Détail des produits d'exploitation	4 297	5 592

6.3 Résultat financier

Montants en K€	Exercice 2024	Exercice 2023
Produits financiers		
Autres produits de participation	67	17
Revenus des placements	6 754	3 646
Autres produits financiers		
Total	6 821	3 663
Charges financières		
Dotations aux amortissements et aux provisions	(126)	(93)
Intérêts et charges assimilées	(5 544)	(2 335)
Autres charges financières		
Total	(5 670)	(2 428)
Résultat financier	1 151	1 235

6.4 Résultat exceptionnel

Eléments exceptionnels	Exercice 2024	Exercice 2023
Plus-value sur cession d'immobilisations (1)	91	
Quote-part subvention investissement	59	74
Autres éléments exceptionnels	12	59
Pénalités et amendes	(112)	(53)
Reprise provision dépréciation	13	39
Dotation provisions exceptionnelles		(57)
Total	63	62

(1) Il s'agit des immobilisations autres que le matériel et outillage d'exploitation dont les plus values ont été prise en compte dans le résultat d'exploitation.

6.5 Impôt sur les sociétés

	31/12/2024	
Résultat consolidé net	7 686	
Neutralisation de la QP des résultats Stés M.E.	(12)	
Amortissement et provision Ecart d'acquisition	360	
Impôts constatés sur les résultats (1)	2 444	
Résultat net avant impôt	10 478	
<Impôt théorique au taux en vigueur, 25,83%> (2)	(2 706)	
Différence d'impôt (1) - (2)	262	
Analyse de cette différence d'impôt	2024	2023
Effets des différences permanentes entre les résultats consolidés et résultats imposables	73	84
Reports déficitaires utilisés au cours de l'exercice		
Résultat des SCI et SNC non imposés		
Quote-part dividendes imposées	(14)	(18)
Crédit d'impôt (CICE, apprentissage, mécénat)	202	185
Pertes non activées		
Ecart de taux		
Autres différences (écart de taux, variation prov. non fiscalisés...)	1	(11)
Total	262	240

7 Notes sur le tableau des flux de trésorerie

7.1 Trésorerie en fin d'exercice

La trésorerie en fin d'exercice est composée des éléments suivants :

	31/12/2024	31/12/2023
VMP Détenues jusqu'à échéance	54 008	39 876
VMP disponibles à la vente	0	0
Disponibilités	40 503	45 203
Total trésorerie active	94 512	85 079
Concours bancaires courants	1 883	210
Total trésorerie passive	1 883	210
Total	92 629	84 870

8 Autres informations

8.1 Evènements postérieurs à la clôture

Le Groupe ROGER MARTIN a réalisé le 7 janvier 2025 l'acquisition des Sociétés BUESA TP et FAMY TP.

La société BUESA TP se situe à Béziers dans le Sud de la France et compte 435 collaborateurs et un chiffre d'affaires de 85 millions d'euros. Cette société est implantée à Béziers (34), Montpellier (34), Roquemaure (30), Toulouse (31) et Bordeaux (33).

La société FAMY TP se situe à Valsérhône et compte 315 collaborateurs et un chiffre d'affaires de 55 millions d'euros. Cette société est implantée Valsérhône (01), Alby sur Cheran (74), Bourg-en-Bresse (01) Frebuans (39) et Arnas (69).

Ces deux sociétés sont actives dans différents métiers des travaux publics : terrassements, confortements de sols, démolition-désamiantage, travaux maritimes et fluviaux.

8.2 Cautions

Dans le cadre des marchés conclus, le groupe a donné comme engagement 53 200 K€ de retenue de garantie. Par ailleurs des cautions pour remise en état de carrières ont été données pour 1 612 K€.

8.3 Dettes garanties par sûretés réelles

Le montant des dettes garanties par sûretés réelles s'élève au 31 Décembre 2024 à 20 739 k€ contre 16 496 k€ au 31 Décembre 2023. Ces dettes correspondent aux emprunts des biens pris en crédit-bail.

8.4 Effectif moyen

L'effectif moyen du groupe est constitué de 1 795 salariés hors intérimaires contre 1 711 l'exercice précédent, soit une hausse de 0.5%.